京城日報

朝刊

朝夕刊合せて十頁

本紙定價　一部金五錢　一箇月金壹圓
廣告料金　五號活字一行金壹圓　特別一行金壹圓六十錢

發行兼編輯人　泥谷良次郎
印刷人　小川三之介
發行所　京城太平通一丁目　合資會社京城日報社　振替京城三〇〇番

時間表

[illegible]

廿一箇條要求交渉の解剖　(六)

—南滿洲に於ける土地の商租權に就いて—

早大教授　青柳篤恒

二十一箇條の要求に於ける日支條約の關東に關する支那共和國政府の提議、日本政府の斷然拒否するところとなるや、支那政府の政治顧問ギャンプソン氏は二十一箇條の要求提出より成立に到れるまでの交渉の經過を公にし、各國官民の嚴正批判に訴ふるに如かずと建議した。外交總長陸徵祥氏は直にこれが經過の概要を急ぎつゝあるといふ。余の今茲に記述せんとするもの、これが起草に從ひつゝある本稿も亦それと目的を同じうするものだ。ただ余の論述は正確である。まで公平で、そして眞心である。さて南滿洲に於ける内地雜居權に關する正文を掲げれば、かうだ。

『第三條　日本國民は南滿洲に於て自由に居住往來し各種の商工業其他の業務に從事するを得』

日本政府最初の提案には、東部内蒙古をも此中に一括し

『日本國民は南滿洲及東部内蒙古に於て自由に居住往來し各種の商工業及び其他の業務に從事することを得』

とあつたが、支那政府は例に依りて先づ第一に東部内蒙古と南滿洲との同質條約を絶對に否認し、南滿洲に於ける日本の優越權を認めず、日本商民を他の各國商民と平等の地位に置かんことを欲し、且つ南滿洲全般の商埠開放を以て内地雜居に代へんとしたる地域に於て日本國民の自由居住往來し、各種の商工業及其他の業務に從事すること、即ち内地雜居の要求に對抗せんため、從來の商埠を開放したる南滿洲に於ける商埠、即ち哈爾賓、齊齊哈爾、長春に至る以南一帶の吉林、長春以外に於て更に新なる商埠を增設せんと申出で、以て日本政府の要求を緩和せんと期待した、即ち二月十二日の支那政府對案には

『第三條　支那國政府は現在東三省に於て開設したる商埠の外更に地點を酌定し自ら開埠通商を行ひ境界線を劃定し日本及各國商民の任意に居住貿易し並びに商工業等の各種の業務を經營することを許し云云』(下略)

と申出でたが、日本政府は南滿洲と東部内蒙古との分離を承認しただけで、日本商民を他の各國商民と平等の地位に置くこと及び、内地雜居に代ふるに商埠增設を以てすることに至つては、何時かな承知せず、四月二十六日の修正案に於て

『第三條　日本國臣民は南滿洲に於て自由に居住往來し各種の商工業及其他の業務に從事することを得』

と改め、支那政府も五月一日の最後修正案に於て此點を承認した、日本の南滿洲に於ける優越權は第二條規定の土地商租權問題に於けると同じく斯くて完全に維持せられた。

今茲に少しく此條約に據りて得たる新利權の實際上の效果を窺はんに、外國にして支那に商工業を營み土地を利用して農業を經營せんとする者は、商埠地の域内に限らるゝを原則とし、支那が開放せる條約港に限られ、南滿洲に於ても日本の商民は、鐵道沿線地を除く以外の地に在りては支那官憲の默認の下に、殆どモグリ商賣に等しいものを營み居るに過ぎなかつた。然るに日本の

世界をめぐりて　[上]

林歌子女史談

私は昨年七月二十四日横濱を出帆いたしまして、日夜東へ〳〵と進み米國に向ひその後各地を廻つて、遂に八ケ月の三月二十二日三島丸で神戸に到著二十三日東京に歸りました。其の行程三萬哩、足を踏み入れた國々は二十餘國であります。最初ワシントンに於て萬國天然痘の歡迎を受け、其處で開かれる萬國婦人矯風會大會に出席しました。

最初の三日は世界大會で、二十七ケ國の人々が出席し其の後の三日はアメリカの大會で、四十八州の人々が集まり、私達は來賓として出席を許され、其の席に連りましたが大いに學ぶ處がありました。

それが終つてからカナダのトロントに向ひ、禁酒大會に出席いたしました。集まつた人々は五十九ケ國の代表で同じ心を有つた同志が世界を禁酒にしたいと、一つの的に向つて協議致しました。會には佛蘭西、獨逸等の婦人も出席し、それが終つてから大西洋を渡り、其處では大人の客となり、クリスマス及び新年を迎へて、一月四日倫敦を出發し佛蘭西へ參りました。それから歐洲の各地を巡りましたが、到る處で戰爭の慘禍の跡を見て、戰爭を呪ふの感に打たれました。

それからオランダ、白耳義等に參りましたが、白耳義は中立國でありながら戰爭に蹂躙された跡あるのを見て氣の毒に感じました。獨逸に入つては更に氣の毒なことの數々を目擊しました。先づ第一は人々の馬克の激落で相場は日に〳〵下り行き

それからマルセーユに行き、二月十一日の紀元節の日に三島丸に乘船し、約四十日を費して漸く戻つて來たので御座います。此八ケ月の旅行の目的は世界を平和にしますと約百二十日程に瓦つて居ります。

ドイツの遊覽、又私共は日本の婦人として出來るだけ、國際聯盟の本部を訪問して事務總長のドラモンド氏、次長をして居られる新渡戸博士等にも親しくお目にかゝることが出來ました。そして日本の新渡戸博士が重要な地位に居られ國際聯盟と云ふ大なる目的の爲に働いて居られるのは私どもの誠る處を强うした處で御座いました。

獨逸に戰慄せざるを得ませんでした。それから瑞西から一旦引き返し、ゼネバの國際聯盟本部に參りました。

くのみで、國民一般に困窮のドン底に陷り學校の兒童の如きは營養不良の爲めに學校に通ふことも出來ぬ程になり、また大學生で八時間の工場勞働をしながら學校に通つて居るものもあり、女學生は看護婦をしながら、女學校に行つて居ると云ふ風で、其の他にも食ふに食なく衣るに色なき有様を目擊しますと實に戰爭の慘禍に戰慄せざるを得ませんでした。

民は此の新條約に據つて南滿洲全部に亘り何等の制限なく自由に各種のあらゆる事業を經營し得るやうになつたのであるが、其將來に於ける見込は果してどんなものであろうか今次項を分けて説明して見よう。

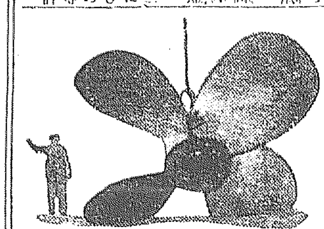

世界最大の推進機

世界最大の汽船なるマゼスチック號(ホワイト、スター汽船會社)の推進機はスティキに大きなものであるとは話に聞いてゐた迄であるが近頃該汽船が船渠に入れられ小修繕された時其推進機の内の一つが見る機會を得たが、其大きいのに驚いた其幾つかある推進機の内一つはある人と比較せば如何に大きいかが判かる。と近頃米國からの通信。寫眞は同推進機である。

謳歌すべき傾向

代議士　岩崎勳

加藤内閣の最初の舞臺である第四十六議會も豫想通り茲に無事終了を見たことは、常に加藤内閣將來の爲めにのみならず、眞に國家の爲めに慶賀措かざる處である。不肖は加藤内閣に對して反對黨側は殊更に更や角の揣摩を投じ臆説を流布し、今にも内閣が倒潰せんかと思はせるやうな流言をなし、政府を窮地に陷れようとしたのであつたが、實に突止めた所の極みである。つまり新規事業を始め幾多の重要案件は無事成立を遂げ、我黨提出の諸案も其の全部が通過して勝利の上に完全に議會ある我黨の所説が容れられた事は大局の上より見るも寔に喜ばしい事である。今期議會は例年に比して頗る平穩に終了せる事は豫ての豫期した處であつたが、當議會終了日に於て意外な事に聊かの波瀾を捲き起した以外は何らの反對黨も其の攻擊的態度がなく、政界が極めて平穩な状態で、諸事の議事を進め得たる事は數少な政治の進歩なりと謂はざるを得ない。此の空氣の變化は一部の論者の如く豫定の感なき態度から來ることなれども、以て殊に政治の選擇が代表する鬪爭の空氣を脱する事の好況を示すものである。此の平穩を許すが、夫れは餘りに多くを知らぬ小人の妄評に過ぎずして、寔に各議員の確乎たる意識と自覺なる態度とが依つて致した結果に外ならぬのである。

唯た各派政黨間に於ける確執なども、交際としての反對は反對として、正面に争ふ事は反對の爲めの反對を慎む事が肝要であつて、所謂政黨々略の爲めの愚を止めて、向後は政界の發展の爲めに盡さん事を希望する次第であつて、政黨が現實に立つて常に相互の空氣に觸れ、政治史の上に止めんと欲する我國政治の上に大きな影響を及ぼし、從來の偏見を捨てゝ相互の理解に努めかからねば憲政の本義に悖らぬやう化けつける事は最も必要な事である。と信ずる。

種の話

◇鋼鐵材と商慣習　良き品は何處のものか、ゆうのをと詳細に云ふ所謂に當りて居るに

◇新外科手術　新研究室が附属の醫學校に外科手術が於て…

◇新發明の足踏運動具　近頃米國で發明された足踏運動具は…

[illegible]

電話開通三百拾番

一、仁川港の貿易は一億圓を突破せり
一、尚近き將來に於て數億に達せん
一、仁川移轉は着々進行

仁川　加來現株店
電話三一〇番

日本赤十字社朝鮮本部
各項寄附金品は本部へ送付相成度
元山支部竝に各道支部

眞綿賣拂公告

第一號　眞綿百六拾叺(風袋共)
第二號　同
第三號　同
第四號　同
第五號　同
第六號　同
右入札ハ大正十二年四月...日午後二時ヨリ
日本赤十字社朝鮮本部

第七期決算貸借對照表

[illegible]

大昌貿易株式會社

寫學員募集

男女自宅學習
一ケ年の短期良く建築學全般の奧儀を極め得
會則進呈
東京九段　帝國工業教育會

建築

三友社

告岡山縣人

本會春季總會を本月...日(金曜日)午後...時より...に於て開催す
岡山縣人會

外務省附　海外派遣　内地勤務警官

巡查養成講義錄

全國各地に於て大募集中
日本警務學會

谷崎潤一郎作

戲曲　愛なき人々

三十版

四六判天金　布製美本　定價貳圓　送料十七錢

谷崎潤一郎作

戲曲　愛すればこそ

八十版

定價壹圓六十錢　送料拾五錢

里見弴作

直輔の夢

(十版)　定價壹圓八十錢　送料拾七錢

山本有三作

山本有三戲曲集

(五版)　定價貳圓八拾錢　送料拾九錢

現學博士　石原純著

四六判上製　定價壹圓八拾錢　送料拾五錢

アインスタイン教授講演錄

絶好の記念として各學校、各家庭の注文殺到

石原純著　アインスタインと相對性理論　(廿六版)　定價貳圓貳拾錢　送料拾七錢

石原純編　相對性理論の諸斷面　(十版)　定價八拾錢　送料拾壹錢

石原純編　空間及時間概念　(十版)　定價九拾錢　送料拾壹錢

山川均著　レーニンとトロツキー　(九版)　定價壹圓九拾錢　送料拾五錢

片山潜著　自傳　(七版)　定價壹圓八拾錢　送料拾五錢

發行所　東京市芝區愛宕下町　振替東京八四〇二　改造社

法學博士　福田德三著

經濟危機と經濟恢復

忽十版

四六版總クロース　極上製箱入　定價二圓六十錢　送料十二錢

世界大戰てふ曠古の大動亂の影響を受けて、現在世界の各國は、經濟的破滅に瀕し、政治的混亂と社會的不安に遭遇した。その結果、國際政局は今や暗澹として收拾すべからざる狀態に陷つた。各國の政府はこの急迫せる問題に當面して困惑し、焦燥し、苦悶して、或は勞農露國通商開始の問題となり、或はルール占領の暴擧となつたのである。翻つて吾國の現狀如何といふに、政府もはた民衆もこれを對岸の火災視して、拱手傍觀、何等なす所がない。

著者は吾國經濟學界の泰斗、今その蘊蓄を傾けてこの緊要の問題に對する權威ある論策を提示し、これを世に問はんとするのである。即ち國と國、民族と民族の憎惡反感より來る世界經濟の危機を除却して、社會の改造、世界の向上を圖るは、一に經濟的恢復特に對獨處理の問題の解決にありと喝破して、幾多現前の事實を擧げ、説き去り説き來つて吾國の獨逸に對し、支那に對し、英米佛に對する態度の根本的革新を絶叫す。國を憂ひ、民族を思ふ眞摯の情横溢せる此の意識ある力篇を江湖に推す。

福田博士名著五篇

現代の商業及商人

經濟學界の耆宿福田博士が平易明快の筆致をもつて、論を武士道より起して商人道に進み、現代商業の本質を明かにし、現代の商人たるもの丶任務を説ける名著

第十三版　定價一圓九十錢　送料十二錢

本書內容
一、行詰れる世界と其展開
二、世界を脅す國家破産の危機
三、米國に於ける排日の根本的原因
四、軍備制限は確かに實現し得る
五、世界經濟恢復に關する二三の問題
六、何を緊縮する
七、世界經濟の恢復と日本支那米國の使命
八、世界が救はるゝまで

黎明錄　定價四圓五十錢　送料十八錢

暗雲錄　定價三圓四十錢　送料十二錢

經濟學論攷　定價七圓八十錢　送料十八錢

經濟學考證　定價五圓七十錢　送料十八錢

東京神田今川小路　大阪市三休橋南詰
振替　東京三三六一八　大阪二七一五五

大鐙閣發行

最新出版目錄進呈

東京　大阪　大鐙閣

東京苦學成功案內

文化の中心東京に出て苦學成功せんとする者は讀め諸君の知らんと欲する總ての事情は悉く載せて餘す無し來れ而して成功せよ地圖學校案內付

一千頁
限特價送料共一圓
代引換十錢增

發兌元　東京小石川江戸川町十　振替東京四一〇八九　虹文社

中學高等專門學校入學　師範學校入學
小學准教員檢定

受驗準備講義錄

本會講義錄は新案各學科練習カバーを應用し會員諸君をして尤も正確に講義要領を會得せしめ試驗場に於ける勝利者たらしむるに苦心せる獨創的新案の特色ある唯一無二の講義錄にして六ケ月講習後及第容易見本附會則無代進呈

東京巣鴨町一一九六
振替東京一一一八

大日本受驗研究會

支那兩院流會
內閣不信任案を討議すべき日

【北京四日發電】衆議院は四日午後內閣不信任案を討議する筈であつたが內閣擁護派の議員が出席しなかつたため定數に達せず流會となつたが參議院に於ても四日午後開會の上內閣不信任案に關し總統討議の筈であつたが衆議院と同樣出席者定數に達せず流會となつた

旅連は回收しても
其後の治安維持は困難

【奉天電報】旅大回收熱に就し王奉天省長の意見は右回收は國民として熱望する處であるが、若し日本が好意を以て之を還附するとするも之が回收に要する資金と回收後の治安維持は遺憾ながら我現國情では六ケ敷い之は純內的で對外的には此の變を飛行さする外ないと云ふにある

省長留學生を諭す

【奉天電報】二十一ケ條問題の爲め憤慨して歸來した日本留學生は四十餘名に及び彼等は王奉天省長を訪ひ意見を述べた處王省長は彼等に懇々說諭を加へ引取らせたが尙彼等は學生を煽動する虞れあるより各學校では生徒を取締り外部より來る秘密文書等に嚴重に監視を加へてゐる

示威宣傳効果微弱

【安東縣發電】當地商務總會では去る二日以來二十一ケ條問題に關する旅大回收の宣傳を極め市中各所に於て宣傳示威的遊說盛んに行はれ民心を煽動し居れるが一般邦人は無頓着の關係上日貨排斥に反對してゐる

支那政局
孫洪伊の野心

昨年以來直隸派は殊に吳佩孚一派と聯絡して、北京政界に勢力擁護を試みて居た南方派の孫洪伊は、又もや張內閣に代つて新內閣の組織を計劃してゐるとの報道がある。孫洪伊の野心は既に久しく、彼が內閣を覘つてゐるのは黎總統復位の當時からである。然し其時は一般の形勢が彼に有利でなかつたため遂に其目的を達し得なかつた、其後の一派は國會に依つて

政府反對派としてその活動を續けて來たが、最近張內閣瓦解の機會を捉へんとしてゐる。張內閣の世評が餘り芳ばしくなく、其命脈も長くないのは明かで直隸派との關係も圓滑ではないらしい、然るに一方吳佩孚一派もその强硬な武力統一政策が豫期の成功を遂げず、且世論の攻擊が少くないので、何とか局面轉換策を考へるのは尤もである、此の機會に乘じ孫洪伊が吳佩孚とよく、且南方派でもある所から、南北統一を以てし、現政府を度外して南方實力派との和を計り、憲法を制定して總統選擧を行ひ、曹錕を推さんとするらしい、一方南方に於いては、孫文の地位が次第に不安を增大しつゝ又彼は曹錕に喚はずに大總統の好餌を以て南方を內閣に取りを策したらしい、あるのは事實であるが、豫想された程にまではないらしい。

孫傳芳は既に福建省城の福州に飛込んだとの報道がある。內には相當に反對分子があるから、うまく落着くかどうかは疑問である。更に西南支那の一艘局として見逃す事の出來ないのは雲南と貴州である。雲南の盟主唐繼堯の麾下に與し貴、川倂合を策して居たが、雲南の統帥顧品珍が先づ亡命し、次いで貴州の劉顯世も沒落した、併し彼等の多年扶植して置いた潛勢力は儼として拔くべからざるものがある、其後唐繼堯は先づ雲南を恢復し貴州は袁祖銘の手に歸した、然るに袁は劉の唐が唯に援助を與へたに拘らず、其貴州に成功するや劉を無視して北方の吳佩孚と結んだので、劉は大に怏からず思つて居る所に、今度雲南兵を招き、唐は遂に兵を出して袁を征し、劉を再び貴州に入れんとしてゐる劉の十數年來の地盤は既に脆くなるも、其上唐の援助があるから袁の沒落も遠くあるまい、雲貴が再び唐劉の手に歸すれば、直隸派のために一大敵國を現出するもので、其雲南、湖南等も亦動搖を來し武力統一の前途に一大障碍を與するものである。

哈爾賓無電公開

【奉天電報】哈爾賓無線電信は上海無線電信と連絡し之れを一般に公開

反猶太熱漲る
漸く專制化した勞農露國
セミヨノフは靜に形勢觀望
瀨尾參謀釜山にて語る

〔釜山特電〕目下長崎に亡命中のセミヨノフ將軍の參謀瀨尾榮太郎氏は突如五日朝鮮の連絡船にて釜山驛十一時北行したがホテルに休憩中語る

北行の目的は最近に於ける勞農露國の狀況視察の爲め少し奧の方まで旅行を續けて見たいと思つてゐるが果して豫期の旅行が續けらるゝどうか或る地點迄行つて見ないと分らないセミヨノフ將軍の近狀は

病氣は全く快癒し夫人及び從卒と共に長崎の或る所に閑居して居るが露國の內情を徹底的に批判し露國の現狀を續らして居るが勞農露國の現狀は最初の豫想を裏切つて刻々に極端なる專制主義が實現せられて國民の期待を裏切ると共に非常なる反猶太熱が漲つゝある許りで無く嚴重的に極度の行詰まりを暴露して來てゐるので近き將來に於て再び政變を繰返す

ことは明かなる事實でセミヨノフ將軍の期待も實際實現の時期に近づきつゝあることを信ずる

露國避難民處置に就ては總督府の配慮に依り一部は成るべく自活させることに成つてゐるがセミヨノフ將軍の方でも或る方面からの援助も出來ることとなるかも知れぬ過般南下したスタルク提督の部下の一行は目下西貢に居て、壯者は全部正業に就き臨時北行の準備をしてゐるがスタルク將軍の手には潤澤な經費は五十萬圓位の金を有してゐるから當分維持されるであらう』

輸入超過
三月對外貿易

【東京電報】大藏省の調査に依れば三月中の對外貿易は輸出一億二千百九十二萬八千圓輸入一億九千七百十七萬九千圓差引七千六百二十五萬一千圓の輸入超過となり一月以降累計差引は一億六千三百八十三萬四千圓の輸入超過を示してゐる

日支の風物を映畫に
世界各國に紹介する

〔東京特電〕伊國のアトランチス社長ボール・ホールトン氏は日本と支那の風物を映畫にして世界各國に紹介するため來朝した

レーニン經過良好

【莫斯科二日發電】レーニンの經過は良好

藤田浪人
莫斯科へ向ふ

〔莫斯科二日發電〕藤田浪人は莫斯科の入電に依れば去る

惡戲少年電車

【東京電報】を市外の某所に於いて線路に置石をしたるもの遊戲しモスコーに入るべく密に長距離電車に飛乘らんとして顚つて死する…電車に引づられ一時人事不省に落ちたが幸にして負傷はなく…

佛國有數の
梵語學者

〔東京電報〕巴里大學教授シルヴァン、レヴィ博士は佛國有數の梵語學者で巴里大學文科大學と協定となつて居る

手品を使つて
大金を捲上ぐ

〔大阪電報〕中河內郡布施村長尾伊造方の家相を鑑定し床下に金の甕が埋まつてゐると欺して手品で數百圓を捲き揚げた詐欺師が五日檢擧された（大阪電報）

朝鮮火災業績

朝鮮火災海上保險會社三月末現在の保險契約狀況を聞くに火災保險は千七百萬圓、海上保險三百五十萬圓合計二千五百萬圓に達したるが斯界は例年一、二兩月は年中最も閑散なる時期にして三月頃より漸次殷盛期に入り四、五、六の三ケ月は所謂斯業の書入れ時とも云ふべく最も繁忙を呈する筈なれば右三四ケ月間に於ては契約高更に一層增加の見込なりと

糖界目先强硬
世界的供給不足

糖界は既に强氣一方にて內地糖は十二圓見當、朝鮮同三十圓五十錢見當なるも會社側は前途高を見越し四五兩月間賣惜を行つて居る。何故に斯くの如き强氣が生れたかと云ふに世界的供給不足が其原因の大部分を占めては居るが近頃になつて支那の大連糖會社が爪哇糖の買付機を失して而も未だ買付不足である處が解つた爲である即ち支那の一流と云はれて居る恰和、太古兩會社の如きいづれも爪哇に手をつけてゐないのに依つて見ると本年は支那市場に砂糖供給不足の感が起り價格騰貴を見るは必然で其結果當然我國に其供給を仰ぐ來るは當然であるとの意見もあるのである。されば內地糖に於ても商社に力を得て居るので一ケ月に五、六萬擔を止めなどが行はれて居るが所謂の押し目を繰つて巧に買付けをなせば我糖界は期待外れとなり結めて順調を現出するに至るであらうと

約一億圓は剩る
十一年度歲入は順調
市來藏相談

【東京電報】歲入狀況を以て推算すれば十一年度の歲計剩餘金は一億三千萬圓とも見られて今度の議會に於て提案した事業を以てしても租稅收入の方は多少とも減じたが今後は出來ぬ時期の入季節でなつたが大に何等の事業に用ひられる處はない一部分に用ひて全般に於てる事業計畫である。

解禁も好いが今日の輸入季節では俄かに解禁は出來ぬ時期の問題である減債基金四千三百萬圓の運用は買入れと償還とを施行する事となるだらう下公債の下落に際し改良を行へば相當公債價格維持は役立つであらう十一年度の歲入成績は目下の處國稅增收であれば關稅等の自然增收に依り一億圓位の剩餘金を得る豫定である

乾繭器普及狀況

朝鮮に於ける乾繭器は近年に至り非常な普及をなしつゝあるが之等の乾繭器は特に良好の成績を收め今や之が據る所あるに至り各府郡は乾繭器の設置に力を注ぎつゝあるが最近に至つては慶尙南北、全羅南北等に於いては斯くの如き乾繭器の相當の普及を見るに至り卽ち全鮮に於ける乾繭器の現在數は

官公署有	四五〇個
個人設置	一、〇三九
組合設置	六二五
合計	二一一四

二千二百十四個にして何れも良好の成績を收めつゝありと

春蠶掃立豫想

大正十一年度に於ける全鮮春蠶掃立數は約卅七萬枚と稱され居り本年の掃立數については尙不明なるも概して前年に比すれば一割增の四十萬枚內外程度なるべしと豫想され春蠶收繭高も

平和と歡喜の生活
感謝の念の發起によつてそれが求められる
高島平三郎氏談

此間皇民會の一行に加はつて朝鮮の各地を巡講した高島平三郎氏は語る

人間には色々の目的があるが詮じ詰めれば平和な生活と歡喜の生活といふことが究極の目的であるだから吾人の總ての仕事卽ち政治教育宗教から農工商一擧手一投足に至るまで皆此の平和と歡喜とに向つて進まなければならないされどうしたら此究極の目的を達することが出來るかといふと常に自分以上の力これを神といふか佛といふか更に大宇宙の無限力といふ偉大な力が背後に立つて吾人を守護し監視して居るといふことを念頭から放さないで居ることが一般吾々の後に見るといふことが大切であると云ふ樣にして進むことが一般に大切である此の一念が常に自分の頭の中に働いて居れば親は子の爲め子は親のため夫は妻のため妻は夫のため主人は召使のため召使は主人のため資本家は勞働者のため勞働者は資本家のため神から遣はされた感人である其外の

此の守護神からの賜ものであるといふことを感ずるであらう吾々が眞實に斯く感ずるならば一種の家一個のパン一着の衣服も皆な

身の上に御ひられて來る卽ち不知不識心是れこの神に當つて必ず神に一歩一歩の成る〳〵これを神に向つての感謝せずには居られないであらう感謝の生活は美しい家庭を作り更に物々に接すれば直に怒りといふことが來ぬこの感謝の一念の發起が國家を持つすのである感謝といふ一念を以て事々物々に接すれば直に怒りといふことが不平といふことは起つて來ないのである十此の反對に感謝の念が消えると親子夫婦の間にも爭ひが起り資本家と勞働者上級と下級者と弱者との間にも爭ひが起る自分達の利益を圖るためには

他人の迷惑などは眼中にない陰謀を企て他人の地位を顚覆したり不正をはたらいて私服を肥すことを何とも思はなくなる然し因果應報は免れない必ず其身の上か子孫の身の上に報ひられて來る卽ち不知不識は免れないのである

非常に神の靈で一歩一歩の地獄をつくりつゝあるのである此の間に地獄をつくりつゝあるのである親しい所行である吾々は自己の幸福を祈るならば總てに對して此の感謝の心を失ふてはならない先づ其一步として一日三度の食事を頂くにも感謝の念を以てし一般にはこの諸の仕事に召使の働きに對しても感謝の念が湧らなければならない所の總ても大きな苦勞の行となったのであるそれから自分の働める役所や會社に對して

感謝することは勿論の事こそ段々と進めてゆけば終に國家に對する感謝世界に對する感謝ともなつて眞に平和な天國を實現することが出來るのである王陽明が人間の最も惡むべき病痛は傲の一字であると論じて居るが傲れる者の惡いことである勿論彼等は正しい考へで居る人が大敵は傲なる奴一無禮の心では人間として遂に汚らしい最後を遂ぐべき人間ではみじめな最後を遂ぐべき

歐米視察九ケ月中に
痛感した二問題
民度の向上─徒らに歐米カブレせぬこと
歸朝した新庄高等課長車中談

久しく外遊中警務局高等課長に在朝した新庄祐治郎氏は五日夜零時半の急行列車で歸任した之は京城驛に出迎へた記者に語る

日本を出發したのは昨年の八月で外遊期間は八九ケ月に過ぎなかつた最も長く滯在したのは米國の二ケ月と倫敦の一ケ月半であつたが之れと云つて特別に研究して來た譯ではなく唯一通り

見物して來ただけであるから從つて感想も取纏まつたものに過ぎないが短い期間に多くの事物を視察しようと思へば新聞記者になるが最も早道だと思つたので各地では出來得るだけ新聞記者になつて行動する事が最も早道だと思つた

米國に於ける朝鮮人狀況の如きも米國の新聞記者から聞いた事であるが一時東洋の方では惡い宣傳師の宣傳の爲めに大に朝鮮を誤解し喧しく云はれた時代もあつたが最近では其誤解も解けて何等問題にはされて居ない。而して歐米を通じて研究して最も

興味ある事は何と云つても矢張り獨逸であらうが、一體に現在の歐洲の狀態と云ふものは大戰に於いて普通の狀態ではないあれだけの大戰爭によつて各國とも非常な疲弊に陷り經濟界に思想界に將來を憂慮する有樣

感じた事は一般に日本人が歐洲人の民度の進歩から見て日本人は民度の高い事であるから之れと比較して歐米人の政治機關は日本の比ではない文化的の行つて居ないのである。從つて其歐洲に於いて各種の問題が議はつて發揮する事は日本の比ではない。思想界に於いて歐洲の…

歐米とは

政治の進步の速度の低い日本よりの思想と其道德觀念は常に外國であるか否か…

物質方面

は何等識くに足らぬと思ふそれは國民の努力如何によるであらう然し我々は日本でも實行の出來る問題は何にしても富の蓄積は出來る筈である

教育方法

の改善とか其他種々な手段方法もあらうが要は日本人は日本人として國民常識の向上と東洋の文化を築き徒らに歐米思想に浮されぬ樣に改善進步を期せねばならぬ事が最も肝要であると思ふ

電氣協會總會
役員選定

朝鮮電氣協會第十回定時總會は五日午後一時より朝鮮ホテルに於て開會

一、大正十一年度會務報告
一、同上決算報告
一、大正十二年度豫算案
一、特別會員會費改正の件
一、役員改選の件

を附議し右終つて引續き同所に於て講演會を開き遞信局長竹內友治郞氏の講演ありて午後七時より懇親會を開きたるが役員は左の如く選任されたり
會長（京城）木本倉二▲副會長（釜山）香椎源太郎▲評議員（京城）村尾一郞（京城）山內義（京城）水野嚴（京城）佐久間權次郞（平壤）宮川五郞三郞（朝鮮電氣工業）柴田虎太郞（金剛山電氣）岡田竹五郞（漢城電氣工業）一戶與作（大邱）小倉武之助（大田）古谷寅雄（木浦）松井邑次郞（群山）樋口虎三（新義州）神保信吉（鎭南浦）川本竹松（水原）近藤虎之助（開原）金正浩（江景）西島寅吉（中外電氣全州支社）山縣正雄（朝鮮電氣）杉村正太郞

朝鮮と九州の共通點
薩摩の訛─古器物
內地優良農村視察團幹部嚴理事官談

總督府主催各道靑年團幹部の內地視察團員四十名を引率して九州各地方を視察して來た平南道地方課嚴理事官は四月一日歸任した、視察團の感想を斷片的に語る

到る處で大歡迎

を受けた私共は二班に分ち第一班は本府渡邊務官が引率し第二班は私が引率して佐賀縣を除く外は殆ど全九州を一週して來た、到る處非常な歡迎を受け一々應接に暇がない位でした、市中には國旗を掲げ道行く人も手を打つて歡迎を受けたに拘らず國旗を翳して數千人の人出を見た位に行つて居る市の團體は到る處で歡迎をされた事で朝鮮人と云ふ好奇心も手傳つてのことであるがそれと同時に團員の外は二十四五歲のものが多かつたが、一行四十名は何れも二十歲以上四十歲以下の運中であつたから元氣で何の故障もなく有益な視察が出來た、別府温泉で偶々

自動車の運轉改正

鐵道局經營の京城自動車は從來京城驛前京城、龍山方面の運轉線は時刻通り運轉を行つてゐたが今回京城線の時刻運轉は實行不可能の爲め停車場に於ける發車時刻を一時間に減らすことに改め尙京城、龍山兩線の運轉延長をするに至つた爲に京城線は四十五往復を復し一ケ月三十往復に増加することとなる譯である

補習教育の徹底

一般に朝鮮から內地へ行つた者は農村住民は、總て協同一致心に富み公共心に富み衞生に注意し能く協同事業を營み又自分の家の事は自分でする樣に熱心に働いて居る。殊に內地は靑年團の如きは修養に努めてゐる、又補習教育は廣く行き渡り教育の普及には感心の外はなかつた

天惠の多い土地

人の負擔力の强いことで全收入の約一割以上は公課に納められて居るが心配して居るのは生活の必要より普通教育に充てられて居る

著實溫健な思想

が内地人に於ては氣候の關係もあるが朝鮮人の努力の足らぬ事も其の一因であると云ふので植林思想の普及を遂げて居るも溫突の改良を見ぬ事になるかも知れない

神社中心の教化

觀察團員が一番感じたのは內地の思想問題であつた、最初は朝鮮に對して排日の心が多いから最初は一は鮮人と同樣であると思つて居たが實際を見ると一に神社が中心として外來の新思想には容易に感染しない事の尊さを知つて居ることが判はれた、行く先々で神社を參拜して神社が何處にもあるのを見て最初は迷信の樣だと聞かされたが天照大神を祀り、代々の天皇、國家の偉勳者や祖先、人の祖を祀りとなつた立派な人々を祀つてあるので每日之に禮拜することは必要なる事を悟つて先祖を中心として敎化されたものだとの感を起さしめた

古來因緣が深い

大和民族の發祥地たる南九州の古蹟を見た時（薩摩語の訛り）朝鮮語とよく似通つて居る）朝鮮のそれと大に共通した點が多く發掘された土器などは朝鮮のものと少しも變らず昔から朝鮮と因緣があるやうに思ふ云々

特殊郵便物引受數

京城府內五郵便局及び十八郵便所に於て大正十一年中取扱ひし特殊郵便物引受數は八十七萬百十八通にして前年に比較し九分八厘八毛の增加を示し之れに伴つて貯金の發達も可成りの域に達し米、麥、大豆、小豆、棉花等の農作物の豐作に依りて前年度に比し配達は七十萬二千三百二十九通に減じ及び漁獲に多く之等全産額の約二分の二を占めつゝあると（東京）

新領土現勢
─拓殖局調査─

本邦の人口は遂年の增加する一方なので內地に於ける土地の關係と共に之等の人口の過剩を救濟せんとするには先づ各新領土の發展を講ずるの外なく四十六議會に於ても新領土政策確立に關する建議案が提出されたのも之が爲に外ならない、近頃拓殖局に於て本邦各新領土に付調査すれば昨年末現在左の通り

▲面積人口 朝鮮面積一萬四千二百十二方里（人口一千七百四十萬二千九百十八人）▲臺灣面積二千三百三十二方里（人口三百八十三萬五千八百十一人）▲樺太面積二千三百三十九方里（人口十萬三千六百三十人）▲關東州面積二百十八方里（人口六十六萬二百五十四人）▲滿鐵附屬地十五方里（人口十八萬九百二十九人）▲南洋諸島百六十三方里（人口五萬二千百二十二人）

▲銀行會社 朝鮮銀行百四十八社、農林業六十社、商業二百二十六社、工業百七十社、運送業七十五社其他百三十五社▲臺灣銀行五十三社、農林業四十四社、商業百二十五社、工鑛業八十二社、運送業三十三社其他十三社▲關東州農林業二十二社、商業百三十二社、工鑛業二百十八社、銀行八十社、運送業六十社、其他九十三社▲樺太農林業四十一社、工鑛業二十九社、商業五十社、運送業三十社、銀行七社▲南洋諸島農林業一社商業四社、運送業三社

人事消息

▲大森金治氏（新任龍山無電所長）來る九日着任の筈
▲米國觀光團一行十五名五日夕東天より入城朝鮮ホテルへ
▲川村滿鐵社長 六日夕京城通過北行の筈
▲京城文書課長後任 京畿道知事官房文書課長神尾修氏は今回始興郡守に轉勤せしより同地方課長一氏三月三十一日附を以て文書課長を命ぜられた

極上 朝顏種と夕顏種
（東京市外中野町）草花 東京千草園

蛇 頂 石
毒虫の妙藥
是れ一つあれば のみ、蚊、南京虫、サテハ 毒蛇に襲はれても大丈夫 されば必ず 御一人一ツは おもち下さい
但シ一個參拾錢（說明書御報次第呈送）
京都寺町 振替大阪六三八 鳩居堂

移轉廣告
京城府南大門通二丁目（殖産銀行橫）
鍼灸術 嵐一心堂
今般業務擴張に依り前記の場所に移轉仕候に付此段廣告候也

日本自動車學校
東京蒲田驛前

內科 胃腸病
京城本町一丁目 石川醫院

驚クベキ特効藥 酸素丸
腎臟病、心臟病、神經衰弱、ヒステリー、子宮病、血の道、月經不調、糖尿病、卵巢の病、睾丸の病、慢性痳病、慢性消渴、尿道狹窄、月經時の疼痛、下腹部の硬塊、常習的頭痛、常習的肩の凝り、眩暈又は便秘、産後の諸病、貧血、衰弱、腰痛、淫萎、不妊症、胃又は腸の病、バセード氏病
酸素丸本舖 南滿洲本溪湖 中西亮

（內科）（外科） 岩田病院（入院隨意）
附屬 沃度注射院
京城長谷川町 岩田末彥

大田 大案內
東亞藥房 大田春日町一丁目
遠藤商會 大田春日町一丁目
鹽崎時計店
丸友洋品店 大田春日町一
南鮮商會
大田共同組
久納洋服店 京釜線大田本町
塚鐵工所
斯文堂教育品店
內田操男
新原材木店
三枝藥舖 京釜線大田本町一
松井高等洋服店 京釜線大田本町一

朝香宮殿下、漸く危險狀態を脫せらる
四日午後拜診の結果

【巴里四日午後六時五十五分發電】松田代理大使より外務大臣宛の報に依ると四日午後二時より三時半に亘りアルトマン、ベルジユレー、ゴムベールの三氏立會の上診察の結果は左の如くである

朝香宮殿下は危險狀態を脫せられたるやに拜す、北白川宮妃殿下は御脈搏百二十五體溫三十八度五分で御容態著しく快方に向はせらる但し今後は豫斷出來ぬ

因にベルジユレー氏はアルトマン氏の部下で氏が殿下に御附添ひ申せばアルトマン氏も全然安心であると云ふので同醫師に四日午後御附添申上ぐる樣手配りをした

淋しい御通夜
東久邇宮殿下を始め　在留官民一同の禮拜

【巴里四日午後六時五十五分發電】外務省着電　北白川宮成久王の御遺骸は大使館の廣間に白布を張り詰めたる中央に安置の上數百の燭を點じ白花の供物を供へ、東久邇宮殿下御始め松田代理大使始め大使館員一同竝に在留官民の拜禮を終り以後は館員陸海軍武官及民間有志等で淋しく御通夜申上げた

訓電が來るまで
御遺骸は巴里に安置

【巴里四日發電】東京よりは未だ何等の訓電が來ない北白川宮殿下の御遺骸は訓電の來る迄は安置される筈である

東久邇宮　親しく封印

【巴里四日發電】北白川宮殿下の御遺物は東久邇宮殿下が御自身親しく三個の小箱に收め嚴封を施された大使館では今尚喪章を掲げて御通夜中であるが北白川宮殿下の御遺骸は御地にて日本式の儀式を以て葬儀に附し奉るべき御遺族の御意向もあり未だ確定せぬが御遺骸は巴里に安置する事になるであらうとの事である

慘澹たる現場
四間幅の坦々たる道路　自動車は木つ葉みぢん

【巴里四日發電】三殿下御遭難の地點カンパリユーに向ふ御道路は四間幅の坦々たる自動車道路である見渡す限り田圃續きで路邊には桃の花今を盛りと咲き亂れて居る、御遭難の現場の光景は實に慘澹たるものあり御自動車の衝突せる大樹の大木(四間四尺)は地上三尺の所に衝突を受け自動車は前部の機關部は微塵に碎け御座席は二間前方に投げ出され御遭難の現場には附近の村民等が續々弔問に集まり居れり

パタの臭ひもせぬ
鑽カラな新庄さん
五日の夜單身着任

民度に應じて公平にやると

新任京城高等課長新庄武次郎氏は五日夜着任した新庄氏は一行を迎へる迄に出迎への人々に…と云ふ樣な事は知らぬことを云つて、と語る

白紙に

顋鬚を蓄へ温和な容貌の新庄さんは…

着任した新庄高等課長（昨夜京城驛にて）

伊帝の御弔電

【巴里四日發電】伊國に於ける我皇族の御遭難に對し四日伊太利皇帝陛下より天皇陛下に御弔電を寄せられたので天皇陛下には五日御謝電を發せられた

皇后陛下　葉山へ行啓

皇后陛下には六日午前十時廿五分東京驛御發葉山へ行啓あらせられた（東京電報）

英國大使參內　御弔問と御見舞

駐日英國大使エリオット氏は五日午前十一時參內北白川宮成久王殿下薨去につき御弔問並に朝香宮鳩彦王殿下、北白川宮妃殿下御重傷につき御見舞ひを言上した

竹田宮妃殿下　御弔問

竹田宮妃昌子內親王殿下には…

伊帝の御弔電

技競東極
大會を顧みて（二）
日本男兒の爲に氣を吐いた小兵の田舍片

橋戶頑鐵

來る五月廿一日から六日間大阪に於て開催せらるべき第六回極東競技大會は比律賓、支那、日本の各代表的壯丁が、運動競技の上に於て覇を爭ふ晴れの舞臺であるが、第一は自分の國土に於てそれが行はるゝ事と、第二には二年前自餘名必勝を期して押かけた第五回の上海大會に慘敗せる雪辱の意味に於ても、今回は是非共華々しい勝利を以て日本男兒の氣焰を擧げねばならぬので熱心なる自發的練習は、引續き各地に於て行はれてゐる。此際吾人は極東競技大會の歷史を知り、その沿革を究め、國を擧げて我が壯丁の後援に努むるが、當然日本國民が擔ふべき義務ではあるまいか

由來この極東大會は濫觴を馬尼剌のカーニヴアル祭に發したもので、これより先、毎年二月の同祭には比律賓在住の米國人は申すに及ばず支那の方面に散在する英米僑民の遊戯なども來會して、祭の餘興に各種の競技を爭つたものであるが、一方世界的に行はれつゝあるオリムピツク競技が年を逐ふて盛大になりつゝあるを見たる當事者は、東洋に於ても此の種のものが存在されさうなものだ、試みにやつて見たらどうかと云ふので、千九百十三年即ち我が大正二年の冬二月例年カーニヴアル祭と結び付けて第一回極東オリムピツク競技大會なるものを開催する事になつたのである

此時馬尼剌から交渉に來たのはブラウンと言ふ男で、先づ東京に來たが嘉納治五郎氏は海外旅行中で途へ困つた爲め安部磯雄、永井道明、故大森兵藏の諸氏と交渉の結果、更に角當時新進のチームであつた明治大學野球團を參加せしむる許諾を得、更に大阪に行きては、大阪毎日新聞社が推薦せる田舍片、井上の二選手を一哩及び五哩短縮マラソンに參加すべきを約し、先は上々の首尾で歸國した。各二年毎に比律賓、支那、日本の三個國でこの競技會を開き、萬事、主催地より會長を推薦して、競技會の斡旋を托すると言ふ了解も此際略纏まつたのである。

野球にあつては、その以前大正元年の冬、早大チームが例のカーニヴアル祭に招聘されて、ヒリツピンの事情は略承知してゐるので、安部磯雄氏も明大チーム推薦の勞を取つたのであるが、當時

我國の陸上競技は實に微弱なもの

であつて、競泳に於ては自信のあるもの等は全くなく、唯僅かの長い方の選手が萬一にでもと言ふ位のものであつた

田舍片選手は五尺に足らぬ小男で

餘り風采は揚らず一方井上選手は丈こそ田舍片選手より高いが痩せて貧弱な人の足の如き體格を見せてゐたので、マラソン競技は開始されて、日、比、支三ヶ國の選手は郊外の田舍道を出て決勝點たる競技場に向つた時、我國の二選手の姿は見えぬので、大會は日本人が勝たうとは思はないので、觀客は殆ど氣に止めなかつたのであるが、日本の分のみは手近に氣づかなかつたが意外、眼中になかつた小男の田舍片氏が先登を切つて場內に走つて來たので、先頭選手が推

されたのは痛快であつた。田舍片選手がトラックに入るや、井上選手が續いて寄せた觀衆の拍手と歡聲は湧き返つた。

在留同胞が萬斛の痛飲を一時に下げ

た。やがて場內の中央に立てられた高い旗竿には日章旗がするすると揚げられて、數千の觀衆を突然たらしめる裡に

重大犯人　京城に到着

京城鍾路署の手に檢擧された重大事件の犯人は五日午後六時四十五分京城驛着の列車で滿洲から護送されて來たが京城驛に於ける犯人と共に京城方法院檢事局に於いて取調べらるゝ筈である

戀か慾か
巡査の犯罪
平北で演ぜられた後家殺し
遊蕩三昧の彼の平素　─兇行の顚末─

平北文興署巡査五十嵐勘次(三〇)が昌城郡東倉面大楡洞の寡婦李根淑(三三)の所持金を捲き上げた揚句殺害し屍體を遺棄した犯跡發覺し新義州地方法院の取調べを受けて居る事は既報の通り、所で五十嵐巡査は何故李根淑を殺したのであらう犯者の探聞する所は斯うである

一、享樂の影を追うて

根淑の行方不明は最近の怪事件として取扱はれてゐたもので、何人も犯人が巡査であるとは思つてゐなかつた、此の戰慄すべき犯行を敢て遂げた巡査五十嵐勘次は內地の福岡縣出身であつた、昨年五月總督府巡査を拜命して平北道に用向し三道の駐在所勤務を命ぜられたがなにさま遊蕩性がまだスッカリ拔け切つて居なかつたのか赴任早々お山の大將氣取で料理屋を我家と心得上司の意見も根淑の眼に觸れ彼が身に

二、日を付けた貯金帳

…

三、色仕掛で蕩す算段

…

四、もう破れ被れだ！

…

（新義州）

二百の官民が馬首を連ねて
八日軍司令部主催の遠乘會　餘興に寶探しの催し

八日擧行する朝鮮軍司令部主催の遠乘會は官民申込み殺到し頗る盛況を極めるもので總勢二百三十騎の見込で、龍山練兵場に集合し…

李鍝公の妹君
鍾路小學へ御入學

李鍝公殿下の妹君李晟(?)さんは今回京城鍾路小學校に入學された

極東大會出場の野球選手內定す
慶應へお鉢が廻る

久しく問題になつてゐた極東オリムピツク大會に出場の野球選手は明治大學がワセダ等を撤回なく慶應に內定した（東京電報）

四日から七十八聯隊で擧行
四尺二寸の小男も來た
甄選　交々の徵兵檢査

四日から龍山步兵第七十八聯隊の營內で徵兵檢査が行はれて居る…

いよいよ今六日限り京城劇場に於て
大阪人形娘淨瑠璃
本紙讀者優待　半額割引
本紙御持參者に限り　特等三圓を一圓五十錢　一等二圓を一圓　二等一圓を五十錢　三等五十錢を廿五錢

避難露人繪畫展

同情で大盛況

記者團運動部
活躍を協議

多眠期を脫しやうとする京城の運動界は各方面共に飛躍の準備計畫に多忙を極めてゐる模樣であるが京城記者團運動部も今シーズンは一層の勇躍を試みるべく五日午後四時半から花月食堂に集合して先づ野球庭球部の選手や其他を協議する處があつたが、本年度の選手計畫は大體元山、咸興、安東、大邱等に決定した

人形淨瑠璃　千秋樂
好評の餘韻

大阪人形淨瑠璃は餘興として呼び物となつて連夜婦人の大入であるが六日夜(三日目)は感興で「千秋樂」…

醫師受驗者數

朝鮮醫師試驗は四月十七日より京城醫學專門學校に於て施行さるべき…

演藝案內

大正館　(活動寫眞) 銚子の五郎藏　全六卷
戀の不文律　全六卷
見えざる手

中央館　化け銀杏　全五卷
快彈兒　第四篇
百戰挑まず

黃金館　金色夜叉　全拾卷
三日月次郎吉　全六卷
ファントマ
妖女の舞　全五卷

喜樂館　(日活直營)

京龍座　閻魔小平　五卷
呪の毒矢　四卷
別れの船唄　六卷
待兼ねの喜劇界の明星曾我の家五郎一行　男女優數十名の大一座藝題每日替り

浪花館　三遊亭圓遊一行

てんかんと病
救生舘

小林靴
お手頃な實用靴を特に勉強調製致します
京城本町　小林靴店

內科　小兒科
村上病院
院長　醫學士　村上龍藏

高級防水コスモス靴クリーム
クリーム、ハコスモス、底革は青象皮

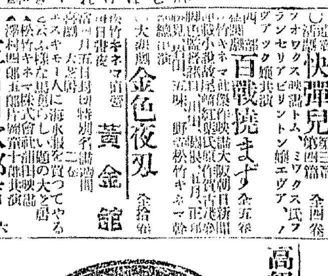

京城出張所　大田皮革株式會社

朝鮮銀行
總裁　美濃部俊吉
資本金　八千萬圓
拂込濟資本金　五千萬圓
積立金　壹千七百九萬圓

新着　双眼鏡
佛國製黑皮張
大阪市　天賞堂大阪支店

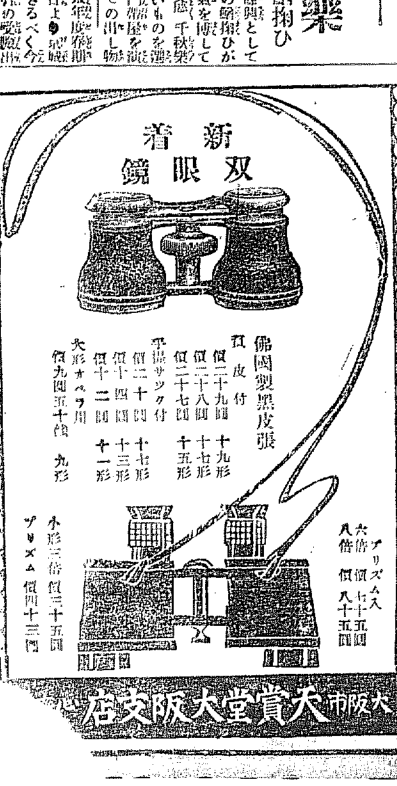

懸賞當選小說　半島の自然と人間　（71）

富士澤けい子作　鶴田吾郎畫

此邊彼處の中にも春はつひにやつて來た。

保子の窓からいつも見えてゐる、起伏した小高い丘は、籬の中にうつとりとして眠たげに見えて居たが、どうかすると、保子の氣のせいだらうけれど、それ等の小丘が、なまこの、ぬらりくらり動くやうに、少しづゝいざり出すのぢやあないか知らんと思はれるくらゐ、濃い紫色の靄がかかつて、うつとりと見えてゐるのであつた。

或る日の事保子は、鎭吻の窓に顔をとられてしまつて、長い間御無沙汰をしなかつた知人へ手紙をかかうと思つて卷紙をのべて居ると、

『叔母さん、叔母さん一寸來てごらん、あのねえ、あのねえ、隅畑におばこの芽がでてゐるのよ、早く早く來てごらん……』

といつも遊びに來る官舍の小供が、窓の下へ來て一大事件ができたやうな大聲で呼んだので、

『ほんと、ほんとなの？……』

と保子もその聲をきくと、子供にまけない位、頓狂な聲を出しながら、出さかけて居た卷紙をほりだしてしまつて、下駄をひつかけると、いそいで隅畑の方へ驅けだして行つた。

『こゝよ、こゝよ、叔母さん、早く來てごらん……』

とその子供は、保子の姿を見つけると、飛び上がりながら保子を手まねくのであつた。

『どれ、どこ〳〵……』

と保子も子供のやうに、はしやぎながら一所にかけつけると、子供の指さしてゐる土の上を、腰をかゞめて、ろく〳〵と、せわしなくさがしまはつた。するとそこに、ほんとに少しさきばこの芽が、ちよつぴりと五つ六つ芽を地上にもたげてゐるのが、目にとまつたのであつた。

『まあほんとだわねえ、なんて可愛いんでせうねえ、なんて……』

と保子は、小さな芽に息がふきかゝる程に、前にかゞんで、くいつくやうに、その小さな、ぽつちりとした芽に眺め入つたのであつた。

『とう〳〵春が來たんだわねえ、とう〳〵……』

さう思ふと保子には、もうぢつとしてゐられないやうな嬉しさが、潮のやうに、胸の中にあふれて來るのだつた。

『あゝあ……』

保子は歡喜と、待ち遠しさに堪へ兼れたやうに、その思ひを一息ひにはきだすやうに、大きなためいきを洩らしてゐた。

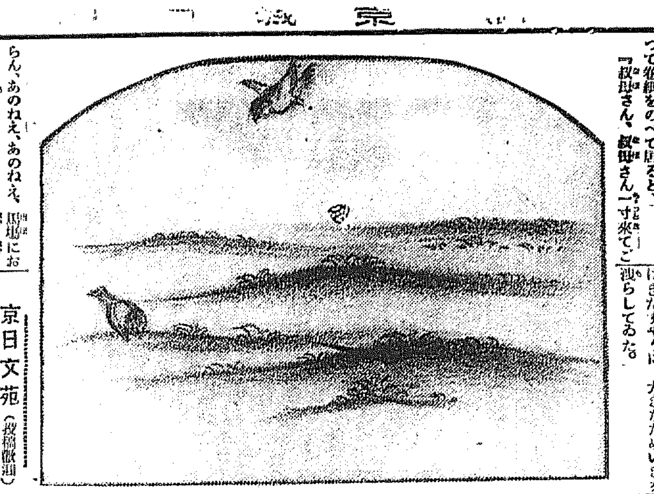

特製 五色あげ　南山町の 川長

皮膚科 外科 專門 扇田醫院　京城太平通二丁目 電話二三五八番

京日文苑（投稿歡迎）

短歌題「酒」尾上柴舟選
俳句題「春雨」田鶴局選
川柳題「疵」劍花坊選
締切 四月十五日（各題共）
賞金 天一圓半、地一圓、人五十錢
注意 一題一人五句、各題別紙、雅號住所氏名明記
宛名 京城日報社「京日文苑」係のこと
其他 各地會報歡迎

短歌　尾上柴舟選

課題「石」——九

◇並木 飾子（龍山）

川瀬の河原の礫は石原の月の光に澄みきはまれり

變とると子等のつどへる沼底のみどりの石は陽にあらはなり

◇松居千代子（京城）

さし潮に押しも出づらし貨物を石積む船の舷に列べる

打つ浪に揉まれて聞き澄の石湖浦ち來ればころころ鳴るも

◇大村たそがれ（龍山）

石のまゝ潟草をあげて潮刈船夕さり來れば影消えにけり

淋しければ小石ひろひて投げて見しその水音もなにか淋しき

◇澤 南夢（京城）

夏の夜は流れ静けき河原のぬれ石月にことごとく映ゆ

山行けば山は静けしたへかねて小石拾ひて木の幹たゝく

俳句　本社編輯局選

題「春寒」——六——

○京城 松蔭
雨に暮れ鐘に夜明けし餘寒かな

○大連 茂平
島一羽枯木に鳴いて春寒し

○京城 里灯
春寒や物干竿に島の糞
南山の火の見櫓や春寒し

○同 卜閑
春寒や糸に殘る薄氷

○同 苦樂
絹閣れの背にも春の寒さかな

○京城 紫雲
髪をすく櫛のうす日や春寒し
堤行けば春まだ寒き風なりし

○同 鶴堂
釜みがく女手あかき餘寒かな

○龍山 翠醉
春寒の町を牛曳く市日かな

○公主嶺 松波
春寒く軒に狼のふくれ居る

○京城 柯子
出戻りの針にいそしむ餘寒かな
粥椀に描く大寺の餘寒かな

○南川 芳子
流感の友を見舞ひて春寒し

○龍山 凡子
春の夜のそゞろ歩きや月寒し

○京城 鹿野草
春寒を帆柱ならぶ江のさびし

○同 漢山
餅搗つくらふやまだ春寒し

○同 晩絲
春寒し脱ぎ捨てあるよごれ襯衣
灯筋遮る兒を叱り背く餘寒かな

南柯例會句（不老閣樓上）

題「蝶」「櫻」「春野」

十二點
杖振れば驅き風ある蝶々哉　泉園

十點
草に坐して眠たき陽ある春野哉　松巷
塀に沿うて蝶縺れ行く懈し哉　楠畝

七點
春の野に夕日大きく沈み鳧　溪水
春の野や河見えぬ帆の動く　二毛子
一山の櫻隙なく明けにけり　左人

六點
氣疲れの儘に夜櫻茶通りぬ　櫻洲
春の野や歩けば澄む瀬頭　梧南
夜櫻の昼洞ともる水邊かな　晉茶
落つる陽の草に色ある春野哉　掬二
蝶の羽の輕さに晴れし小雨哉　宵史

五點
蝶飛ぶや邊り明るき門欄へ　楠畝
汽車行き塀まだある春野哉　嚴畯
春の野邊暮れば物の影淋し　默

四點
蝶舞ふや庭に乾ける神傘　竹頑
また塀を越えては蝶二つ哉　吐風
春の野の果遠く湖光るなり　晉茶
唄ひつゝ耕人立ちし春野哉　晉茶
蝶々に移すともなき踊かな　芳郎
春の野や宣伯吹く島の立つ　細畝
躑躅かぬ若き踊や蝶の庭　左人
蝶一つ頭がちの苔にある牀　柯子
川船にふと來て去る胡蝶哉　柳生

——以下略——

川柳　井上劍花坊選

「芝居」……六

佳句
早變り白い猫が武士に成り　光化山 景福坊
ヘネ太鼓夜泣三度の貝食はれ　鳥致院 吹竹
木戸を出て又看板をふりかへる　大邱 蝶翁
芝居好き借り金など返さずに　平壤 騎春
揚幕で聲だけ出せば夜がすみ　清州 櫻兵衞
特等に客の顔して馬の足　竹添町 矢立右
花道が半分見えぬ大入場　鐘路 鑑子
芝居通顧間毎に證言をし　水原 紫
樂屋裏美人あぐらで飯を食ひ　平康 龍同
お針子の品賞々にかしましい　間島 洞永翅
大芝居田ぬ花節に聲をかけ　京城 太鼓坊
錦屋に道具が足らぬ村芝居　雀三郎 五九堂

川柳研究會（龍山）

題「柱」　逸風選

床柱脊負ひ太い息をぬき　寒念佛
棧拂け大和尚の名句なり　和泉守
電柱に手製の賞が光つてる　十の字
柱から柱へ渡す土用干　赤島
電柱に子供は寄らず耳を付け　古檀
雜巾を來た猫は柱で爪をとぎ　南兒
門柱妬きかけたままであり　古檀
電柱を數へてヤット町を書き　赤島

五客
柱かけ位と女房思ふなり　柳三
床柱自然の皮にヒビが入り　赤島
支股踏めば四本柱の盛々　寒念佛
いゝ聲が鼠に拇ぎ柱建て　十の字
床柱いつも隠居が座る事　寒念佛

人位
目を濕ませ茶柱グッと飲み　赤島

地位
床柱隠居は仕事の様に拭き　三考

天位
蓑穴が柱に惜しく疵を付け　十の字

鬼灯川柳集（三二日於二浦）

足許三點
足許を見て先生はまはれ右　同
足許（車掌は拜む様に過ぎ　秦平樂

二點
足許を見られて胴長安く賣り　胃洗子
看板を見て小犬の足を踏み　副將軍
足許を堅め病みつかれ　胃竹
足許を見て番頭は部屋を逃げ　秦平樂
足許ばかり見せて行き　同

一點
足許が闇く夜逃げの荷を造り　同
足許の下駄で女は騎る也　副將軍
足許を氣にして通る近視眼　胃洗子
足許に有る品物を搜してる　秦平樂
足許を見て辻藝者ひねり　同

文鶴吟社（仁川）

宿題「車」五選

三點
一と肌ぬぐ氣車待ち間の暑さ　頓星
人車の様に擱時間で勝り　鐵犬坊
針仕事して待つ夜の長さ　齋の字
稼ぎ事を忍ぶ嫁入り日も泣き　正樂子
流車局板一枚に骨が折れ　五九堂
何事も女湯でとつと笑ひ　鹿山
針仕事坊主寢て居て手助けし　しげる

六點
そんな位と馬匝の力持ち　千流
する事もなく客の日の長さ　いろは

新刊紹介

童謠十講（野口雨情氏著）　詩人として又童謠作家の第一人者たる著者が童謠を研究し或は創作し又は樺據教育の一課目として取入れて見たいと思ふ人達のために指導といふよりも謙譲な研究的態度で書いたもので童謠の變遷と變謠及び普及の經路、正風童謠と郷土童謠、教育的價値、童謠の指導法、童謠創作の心得等十講に分ち極めて平易に且つ懇切に説いてある、兒童教育家は勿論童謠研究者にとつて適切な羅針盤である（一圓八十錢東京下谷區元黒門町二〇金の星出版部）

▲林鐘（六〇三）十六島藤吉（生田蝶介）櫻菜（伊藤億太郎）冬の日（馬場靜波）風凍る（米倉冷雨）の外社友の詠草や歌壇批評、青眼白眼などある、此頃女流の歌が多くなつた様だ（三十五錢東京下谷區仲徒士町三の二六其社）▲寶葉之朝鮮（四月）五十錢群山府大和町其社▲婦人と新社會（四月）二十五錢東京四谷區南伊賀町其社▲錦標界（四月）五十錢新潟市外三四崎町砂子崎川方其社▲嵐（四月）二十錢神奈川▲ほとゝぎす（三月）四十錢東京芝區愛宕下町▲三柳桜寺川棚會▲日本川柳界（三月）五十錢大阪東區南本町二其社

讀者

▲私は民間飛行家を志望する者ですが入學若しくは弟子入の手續等を御教へ下さる特志家を待ちます（飛行志）

▲將來仕立屋になりたいのですが夜間初歩から教へて頂く方はありませんか（廿九の男）▲この憲學を止めて下さい兒童が多く運動場のせまい日の出校の外庭に校舎の仕較を造り始めました、どうか憲學を止めて下さい、子供保護のために民衆體育のために體操體育のために（大和町一丁目生）▲私は女學校を今度卒業して出る者ですが應援してより是非速記を習ひ度いと思うて居り升が求はりますれば我日本速記術の御研究者出院繼紀先生は今京城にいらつしやるさうですが御在宿のお宅は何處でせうか本欄でお知らせを願ひます（ＷＫ子）▲四ヶ月前より額の頭部に吹出物も更に効果無く段々と目立しさとともに擔さ通常しく種々治療を受け候ども効果顯著致し居り候斯くの如きものも皮膚の物理療法にて治癒致すべきや伺ひ上げ候（中村生）▲皮膚病の施療は非常に多いもので御話だけでは施療は出來ませんが他の療法をして無効でしたら來て御覽なさい大抵癒りませう（係）

汽車發着 [illegible]

我等は第二の國民よ

我等は第二の國民よ
我等はニコ〳〵
我等は活潑
我等の友よ
遊べ學べ
病むなかれ
病めば服む可し
クスリはホシ

お子供さんが病氣でしたら子供の服む様に配合してあるホシ小兒專門藥をお薦めなさい

ホシ小兒風藥
ホシ小兒祛痰藥
ホシ小兒胃腸藥
ホシ小兒下痢止
ホシ小兒下劑
ホシ小兒疳の藥
ホシ小兒虫下し

定價 小廿錢 大五拾錢 [illegible]

ホシ小兒專門藥

東京 星製藥株式會社

春の登山用、御旅行用、御散策用に

鷲印 魔法瓶

圓筒形（皮紐付）
	總ニッケル黒塗	レザー卷黒塗	本皮卷
三合入	一、三〇	一、七五	二、〇〇
四合入	一、八〇	二、〇〇	二、六〇
五合入	三、五〇	二、〇〇	二、七〇

小判形（皮紐付）
	黒塗	レザー卷	本皮卷
三合入	一、七〇	一、八〇	二、三〇
四合入	一、九五	二、〇〇	二、五〇

送料箱代共

新案金星印魔法瓶（皮紐付正味缶）
三合入 二圓二十錢
四合入 二圓四十錢
五合入 二圓六十錢
（送料箱代共六十錢）

是からの外出には是非御用意下さい……尚換瓶も各種取揃へて居ります、御用命下さい……

京城太平通
合資會社 京日代理部
振替京城三〇〇番 電話本局長二六〇・二七〇・四八〇番

資本金 千五百萬圓
積立金 五百五萬圓
株式會社 十八銀行京城支店 京城府黄金町二丁目 振替貯金口座京城八一四番 電話本局六〇一・六〇二・六〇一八番
同 新龍山支店 京城府漢江通り十三番地 振替口座京城一八二三番 電話龍山五五〇番
同 龍山出張所 京城府元町二丁目 電話龍山一八番
銀行一般ノ業務ハ精々確實ニ取扱可申又京城支店及龍山出張所ハ株式會社長崎貯蓄銀行ノ代理事務取扱申候

眼科專門 金井眼科醫院　京城若草町（新道路中程） 電話若草町一五六六 入院設備 日曜祭日診療

レートフード・レートメリー・フレームレート

眞純な女性美と……
レート白粉の調和
これこそ美の音樂
レート白粉は貴女を白くする以上に、若々しく上品に、そしてチャーミングに致します

若く明い顔になる
專賣特許——純無鉛白粉
レート白粉

平尾贊平商店　東京日本橋區馬喰町一丁目　大阪東區南久寶寺町四丁目

12.4—N27.

斯界之名品
國譽たび
花の頃 踊る人も見る人もお足下は皆
體裁の優美
格好のよさ
品質の善良
染色の堅さ
天下一品
萬人滿足

本店大阪大軌驛前

京城日報

夕刊
本紙定價 一部金五錢▲一ケ月金壹圓十五錢▲三ケ月同三圓卅錢▲六ケ月同六圓五十錢▲郵税代用一割増
廣告料金 五號十六字詰一行金壹圓三十錢五號同特別一圓六十錢 二號八字詰同二圓六十錢 四號十字詰同二圓
發行兼編輯人 泥谷良次郎
印刷人 小川三之介
發行所 京城太平通一丁目 合資會社京城日報社
電話長本局一、長本局二番 振替京城三〇〇番

青年黨の亂闘
長椅子を振上げて重傷者を出す

……れたる朝鮮青年黨にては聯合會と合して聯合會をも乗り取らん下心で……四日正午青年黨は此最後の會議に臨まんとし双方意見の白熱……大は何者かの爲に彈丸を飛上げられた上長椅子を以て背部を打たれ……一七五番地……頭部に負傷した……く事を惹起した上取調べを行ひつゝあるが約五十名の檢束者を出した一方鐘路署に於ては直に現場に出張

大僧正銃殺さる
露國政府に反抗せし故を以て

【經濟聯電】莫斯科よりの報に依れば露國羅馬カトリック教大僧正ルチカウイッチ氏は列國より命乞ひ及び抗議ありしに拘らず遂に三日莫斯科に於て銃殺されたその理由は同僧正が故意に露國の政府に反抗したといふにある

賠償法令異議否決

【倫敦四日發電】獨逸賠償法令は英國の動議出でしが英國下院は之れを否決した

土國委員ローザンヌへ向ふ

【コンスタンチノープル電報】イスミットパシャを主班とする土耳其委員一行は今週末ローザンヌに向け出發する筈

加州外人漁獵禁止法案否決

【桑府發電】加州上院はインマン氏の外人漁獵禁止法案を否決した同案は過去十年毎年議會に提出されしも何時も否決されたるものなり

薩哈嗹撤兵か
近く廟議に於て決定せん

【東京電報】日露通商第三會商は行惱みの狀態なるが帝國は會商の如何に不拘近く薩哈嗹より撤兵すべく廟議に於て決定を見るであらうと

勞農東支鐵回收計畫
支那官憲警戒嚴重

【奉天特電】勞農政府が東支鐵道從業員を煽動罷業を勃發せしめ同鐵道を自家の手中に回收すべく計畫してゐるとの噂屢々傳へられてゐるがそれかあらぬか客月以來東支沿線に於ける支那官憲の露西亞人に對する取締嚴重となり十六日より二十六日まで十一日間に濱江子以北の各驛に於て逮捕した共産主義宣傳者のみを數ふるも十八名（内二名婦人）の多きに達した尚同政府は多年極東に活動を續けてゐたリュチニを名譽領事に派遣し同人指導の下に四月下旬先づ東部線及び南部線の同盟罷業を行はしめ次に西部線に於ては老將張海鵬の鐵路を破壞すべく計畫を進めてゐるとの噂も傳へられてゐる

顧氏外交總長決定

【東京電報】顧維鈞氏を外交總長に任命する事に四日午後決定し即日命令を發する筈

内閣彈劾を奏せず

【北京電報】内閣及び服務規程彈劾案を四日衆議院に上程の筈なりしも與黨議員張氏の常套手段的反對を奏し議會時間を過ぐるも決定數に達せず議會は流會した

薩氏日支交渉促進

【北京四日發電】薩鎭冰氏より四日黎總統及び張總理に對し政府は國民を後援として旅大回收の爲め速かに日本と交渉を開始すべき事を申請して來た

二十一箇條廢棄 第二回照會文
顧氏の就任と同時に提出せん

【北京四日發電】後任外交總長決定と同時に前に衆議院を通過したる第二回照會文を日本政府及び北京公使館に提出する筈であるが其内容は一、支那領土保全の爲め二、日支親善の爲め三、東亞の平和維持の爲め四、支那將來發展の爲めにして右は民國四年締約の日支協約及び交換文の無效廢止を要求するものであると云ふ、右に就ては既に東京駐在代理公使にも打電して打合せ濟みであるが顧維鈞氏の就任と同時に提出されるのであらうと

排親日兩派の爭闘
―汕頭に於て―

【香港電報】四日基隆に入港したる海上丸の消息に依れば去る一日汕頭に於て排日派と親日派相排斥の示威運動を爲し親日派は之に對抗して起ち双方市街を練り歩き結局衝突し大爭闘を演じ多數の死傷者を出したりと

王氏露支交渉事宜駐辦任命

【北京電報】外交部は最近北京駐剳露國代表者に對し新に王正廷氏を露支交渉事宜駐辦に任命せる旨を通告した

勞農々業展覽會開催

【東京電報】莫斯科來電に依れば勞農政府は本年内に農業展覽會を開催すべく目下會場の建設を急ぎつゝあり

政友會の弔問

【東京電報】三土忠造氏は政友會を代表し四日午前北白川宮邸並に朝香宮邸に伺候し弔問及び御見舞を言上せり

恩給局長決定

【東京電報】四日の閣議にて恩給局長入江貫一氏の後任には法制局參事官下條康麿氏に決定せり

主税局長更迭

【東京電報】四日の閣議にて左の通り決定した
銀行局長 黑田英雄
主税局長 松本重威
在主税局長
任日本興業銀行副頭取
銀行局長には財務官松本脩氏任命されるであらうと

地方長官更迭か

【東京電報】政府は來る五月中旬を期し第二次地方長官の更迭を斷行する意嚮にて右更迭の後六月上旬地方官會議を召集する豫定なり

三月對外貿易

【東京電報】大藏省發表三月中の外國貿易左の如し
輸出 一億二千百五十二萬八千圓
輸入 一億九千七百七十七萬九千圓
差引入超 七千六百二十五萬一千圓

岩佐理事渡米
東拓外債と謝意

【東京電報】日本興業銀行理事岩佐新氏は五日渡米の途に就きたるが同氏は東拓外債成立に關し紐育金融業者に對し謝意を表するためであると

總督三博士招待

齋藤總督は朝鮮協會主催の講演會に講師として入城せる堀江、河津、關田の三博士を七日總督官邸に招待午餐の饗應をなす筈

浦鹽の北滿大豆吸收策

勞農政府は本年度松花江筋に活動すべき大豆を三十萬噸又は八府を輸出せしめ烏蘇里鐵道を經て浦鹽に輸送の計畫を樹て目下インターナショナル銀行の後援を得て各方面を勸誘中なるが船舶運賃の如何に依ては佳木斯より下流の富錦其他は之に吸收さるべき

朝鮮鐵道の重大な使命（下）
改良すべき點は數限りもなくある
今後は一層此の方面に骨を折らん
新任滿鐵京管局長 安藤又三郎氏談

私は昨年六月本社へ歸つて參りました、其間鐵道事故が大分頻發致しましたが私は永らく旅行して居たので何にも知らなかつた、朝鮮に來て詳細知つた樣な譯であります

一體此列車事故 は不可抗力に起因して居るのもありまし又其他種々の原因もありませうが然し鐵道としては些も細心の注意を拂つて事故の絶滅を期する事を考へなければならないのであります過日村社長が此地に來られまして親しく御話があつた相ですが今後は一層充分に注意し骨を折つて事故を全く皆無にすると云ふ事に努力したいと思ひます

それから第二に申上げたいのは餘程以前から從事員の教養と云ふ事に努力して居るのでありますがそれは從業員の能率を益め事業の成績を擧げるのに必要ならない爲の教養で

教養の爲の教養 ではないのであります、餘りに教養が偏癖になつて仕事の上の邪魔になると云ふことは愼まなければならない此鐵道といふ大きな機關を動かして行くのには少數の人では出來ない、從事員多數が一致協力してやらなければならないので其中に一人でも間違ひをやる事になると非常に大きな事故が出來するのであります、一致協力すると云ふことには秩序といふことを維持し秩序を保つには階級と云ふものを辨へなければならないのであります、それは

決して意見を云 ふな云はれないと云ふことではない、統一を保ち紀律を維持する爲めには斯う云ふ風な仕組にしなければ出來ないのであります、一旦極まつた事は絶對に服從して業務に勉勵すると云ふ事でありましてそうして行かなければ決して圓滿に仕事を遂行して行く事は出來ないのであります、バラバラでは凡ての事が出來ない、從業員諸君は宜しく此精神を以て仕事をやつて頂きたいのであります

それから鮮鐵の收入と申しますと前述べた通り旅客收入も餘り多くなく貨物收入も尠いのでこれが增收をする爲めには朝鮮を開發することに依つて

益增加するので あります其爲めには吾々御互は益々責任の重大を感ずるのであります、殊に同じ會社に於て滿洲線に於ける人々と朝鮮線に從事する吾々はたしかに仲がよくなつたのであります、更に申し上げたいことは經費の緊縮であつてツマリ一文でも無用な金は出さない樣にする事で必要な金を出す爲めに補充と云ふ事や、又他に可き事業は山の如くありますが經費が無い爲め出來ない、さう云ふ事業をやる爲めに支出の方を充分切り詰めたいのでこれは私が新しく申し上げなくとも從來から此の方針でやり來つたのでありますが

今後は一層注意 して鐵道の改良と云ふ方面に骨を折りたいのであります

尚申上げる事は澤山あるがそれは後日仕事をやつて行く上に於て時々申上げる機會があると思ひます。要するに日夜業務に從ふ人々は上下協力一致して朝鮮線の使命を完全に果し滿鐵會社が朝鮮總督府から依託せられた仕事を充分に遂行すると云ふことに骨を折り度いと思ふのであります

木材輸移入高

昨年中京城府内にて家屋建築家具製造等の爲使用した木材の輸移入數量及び價格は次の如し尚鴨綠江材は此内に含まれてないが無論此合計の數倍に達する見込であると

種別	數量	價格
内地原木	三、三五四立方尺	六、〇九七圓
支那原木	四八	五九八
内地挽材	一、二八八	三、三七二
外國挽材	一、四七四	一、三三九
内地板	七、四九七坪	三〇、四五〇
支那板	三六四	六七九
其他内地物	―	九、五二〇
其他支那材	―	一、八六九
合計		五三、八一四

るが品質は概ね不良なりと（哈爾賓）

す號國債募集

六日付告示を以て國庫債券「す號」及元利金支拂郵便振替貯金特別取扱規則により郵便振替貯金事務を取扱ふ郵便局所に於て五分利國庫債券（す號）の募集を取扱ふ旨公示さる
金額制限申込金額千圓以下の物に限る▲申込期間大正十二年四月四日より同月六日迄▲拂込方法現金拂込の應募のみを取扱ふ▲發行價格額面百圓に付九十二圓▲保證金額面百圓に付金五圓▲拂込期日第一回拂込を決定の應募者は最初申込を爲したる郵便局所に應募金額の拂込を爲すべし但第一期拂込は保證金を以て之に充つ保證金の提供を要せざるものに在りては之を第二期に繰下ぐ第二期大正十二年四月二十日拂入額百圓に付金八十七圓▲償還期限大正十八年十二月一日迄▲初期利子大正十二年六月一日渡金六十錢▲利廻歩合六分七厘餘▲其の他の條件五分利國庫債券（さ號）の分に同じ

勸業債券賣出

殖銀にては來る十六日より割增金附勸業債券十圓券の賣出を開始する由なるが其の割增金は一等五千圓、二等百圓、三等十圓の外に四等五圓を附し從來よりも籤數を多くして一般に廣く當籤せしむる樣爲したると從來二回の抽籤を三回に增したる爲め必ず人氣に投じ賣出開始を待ちつゝあり尚昨年十月以降年賦期限の好況を呈するならんと期待され殖産銀行に於て割增金を支拂ひたる狀況を聞くに次の如し

割增金	個數	割增金	個數
五千圓	二	一百圓	六八
三千圓	一	十圓	二七三
二千圓	一	五圓	八七
一千圓	一	三圓	四
五百圓	一		
此割增金總額	二六、四五二圓		

朝鮮書籍大株主

朝鮮書籍印刷は過般の創立總會に於て會社成立し社長に村松孝、副社長に河内山樂三氏就任したが總株數四萬株主三百六十七人の内一千株以上の大株主は次の通りである
一、〇〇〇漢城銀行、三、〇〇〇田久雄五、五〇〇河内山樂三、二、〇〇〇香椎源太郎、四、〇二〇吉村傳秀四、〇〇〇中本那治、一、〇〇〇澀谷禮三郎

故大屋遙拜式
安藤局長の弔辭

前朝鮮總督府鐵道局長官故大屋權平氏の遙拜式は京管局主催の下に五日午後二時より龍山鐵道公園弔魂碑前に於て厳かに執行せらる、當日安藤局長朝鮮鐵道を代表し左の如き弔辭を朗讀す

正三位工學博士大屋權平閣下去月三十一日忽然として薨去せらる顧れば閣下は明治十九年始めて鐵道界に入りてより終始一貫斯の事業に貢獻せられ夙に我鐵道界の先驅たり三十六年京釜鐵道の速成に際し工事長として來鮮し萬難を排して克く其任務を完ふせられ其後當鐵道の首腦として拮据經營其の職に任ぜらるゝこと十有餘年以て我朝鮮鐵道今日の基礎を確立せらる其功績洵に偉大なりと謂ふべし

大正六年七月官を辭し爾來閑地に就かれたるも尚鐵道界の爲めに期待せらるゝ所多かりしに不幸突如として計に接す洵に痛恨に堪へざるものなり

本日茲に遙拜式を擧行するに當り朝鮮鐵道從業員一同を代表し謹んで哀悼の意を表す

朝鮮問題が順調に
議會は實際油斷が出來ぬが
通過したのは喜ばしい
之れも朝鮮を理解するに至りし結果
林總督府司計課長語る

久しく議會出席の爲め東上中なりし總督府司計課長林繁藏氏は四日夜歸任したるが記者に對し左の如く語る

朝鮮の豫算が 別に難かしい質問も起らず無事通過した事は實に結構であつた議會など云ふものは怎う變化して來るか解らぬもので最後の日まで實際の所謂々氣の落付くものではない。特に今期豫算には例の退職手當が何時まで支給する事を得其の規定が計上されてあり となつて居るのでこれに關し何とか問題が起りはせぬかと非常に心配して居たがそれにも何等の問題もなく無事通過した事は大に喜んであつた、唯議會に於て私鐵會社に對し國庫支出の追加豫算が否決された事は甚だ遺憾であつた、此の問題の如き

例の私鐵補助 改正案が通過したので譯もなく通過する問題だと思つたが遂に否決と云ふ運命に陷つたのであるから實際議會と云ふものは寸分も油斷のならぬものである然し一般の議會の狀態は非常に朝鮮をよく理解してくれる樣になつた、これは同一代議士が最早三回も議會に出席して居る關係上其の度毎に多少づつでも朝鮮を理解して今日となつたと云へばそれも云へるかも知れぬが兎に角喜ぶべき現象である明年は改選期であるが次の議會も此の調子に

朝鮮を理解 してくれる人が成るべく多數にあつてくれたら結構だがと思つて居る明年度の豫算編成は出來得るだけ早く取懸る心算であるが何樣永らく留守をして居た爲め事務も澁滯し特にこれから一般地方廳にも豫算を分配せねばならぬので當分は多忙を極めるであらうと思ふそれに會計法が改正になつた關係でこれまでは豫算決算を二年前のもの例へば大正十一年には大正九年の決算を提出して居たものが前年の決算を直に翌年の議會に提出せねばならぬ事となつたので明年度は二年分の決算を作成提出せねばならぬと云ふ事になつて居り

其の事務だけ でも大に多忙を極むる譯であるから從つて夫等を終り明年豫算の編成にかゝる譯で其の關係上何れ六、七月頃になるであらうと思つて居る次第である。

教會と戰なき世界（三）
國際基督教聯盟主事 ギユーリツク博士談

その秋には多くの國際聯盟や諸國際ク國からワシントンに送られて、全ワシントン會議が實際の効果を得るやうにと祈禱をした。一九二一年一月には、ヒユーズ氏に依つて任命せられたる委員は、上述の諸國際や團體に署名したる者の數が、一千百十三萬五千百八十七人であつたと報告して居る。それは合衆國全人口の一割以上である。且つ右の報告の中には一萬名に署名したる一千萬人以上の人が、組織的に支持して居ると云ふことが明かにせらる。以上の報告に依て見ても、同會議に對する輿論は非常に熱烈なものであつたことが知れる。全國の教會は同會議に關して無數の研究會と祈禱會を開いた。會議は祈禱を以て始められ祈禱を以て閉ぢられたと云ふことは注意すべきである、列強が政治會合を爲す時に、公式に神の指導を祈つたのは、此の會議が最初であると信ぜられて居る。且つ注意すべきことは教會聯盟の委員が、ハーデング大統領に向つて祈禱を會議に於て用ふべきことを、個人的に勸めたことである。祈禱の事實に由り、又國務卿ヒユーズ氏の演説に依り、尚又會議の全精神に依て、日本の代表者の受けたる深い印象は頗る興味がある。日本代表の或年若い秘書等の中の一人は、彼等が基督教のアメリカと祈禱をして居るのだとの感を受けたと、語つたことがある

會議の最も大いなる成果は、想ふに國際間の感情の緩和せられたことであり、殊に日米の間に於て最も著しかつたことを見るのである。戰爭の豫期、又それに對する特別なる戰備が中絶した。人民は大いなる數額を得、教會は特にその點に於て與ふ所があつた。協力したる輿論の勢力がどれ程有力であるかが認められ、教會はまた輿論の援助を期待し得ることが立證せられたのであつた。ワシントン會議の間に教會聯盟の實行委員會は大會を開催して、無戰爭の世界を造るべき主義と政策との有力なる宣言を爲した。その宣言の中には十ケ條の國際的理想を述べ、その結尾には「我等は無戰爭の世界を信じ其實現の爲めに生命を捧げる」と結んで居る。以上の宣言の趣旨に基いて「國際正義と親善の爲めの聯盟」は向ふ十ケ年間の綱領を發表した。云ふ迄もなく無戰の世界を實現するのは容易なことではない。十年は愚か百年掛つても我等は目的を達することが出來ないかも知れない。けれども我等は理想を見たのである。我等は己の本分を盡しその理想を實現するまでは安心として居られなくなつた。誠實と戰爭とは宜しく廢棄すべし、世界平和の制度は確立されなければならない。

東拓貸出減少

三月末現在に於ける東拓京城支店管内の貸出高は合計四百八十四萬六千圓に比すれば五萬四千餘圓の減少なるが三月末の內容次の如し

	口數	金額
定期	九六	三、一〇五、〇八七
年賦	三四六	九、二八二、〇八八
代理	一	一三三、五四九
株券及債券	三七	三七〇、〇〇〇

金剛電鐵敷地選定

金剛電鐵は目下社員數名を派遣し鐵原、京城府管内に於ける送電柱、電話柱に要する敷地選定中なるが使用敷地は約二十ケ年の豫定なり右の敷地面積は送電用四千本、電話用五百本なりと

有吉總監歸任期

有吉政務總監は目下東上中の有吉政務總監は私鐵合同に關する要務もある爲め本月下旬歸任の筈であると

白國實業團來朝

白國實業團一行は來る十一日釜山上陸北上して三日京城着、三泊の上平壤奉天大連の各地を觀察し再び東京に赴くべしと

元山埋燈浮標復舊

朝鮮總督府元山第一號埋燈浮標及同第四號浮標は流氷の爲め移動の處大正十二年二月朝鮮總督府告示第二九號の通り四月六日復舊の旨告示あり

府收入證紙賣上高

大正十一年度京城府の收入證紙賣上高は一萬五千九百四十七圓四十錢にして前年度の二萬五百二十六圓六十錢に比し約四千百四圓を減じたるが是は從來の手數料が府税より地方税に移りたる結果なりと

京城公立商業學校竣工

京城公立商業學校は府内東大門外に新築しつゝありしが昨今大略竣工せるらし

茶話

▲各道評議會も殆ど終了して總督府では總監の歸任と同時に直に知事會議を開催しようと云ふ段取りになつてゐるが此處に道評議會に一つの問題が持ち上がつて居る▲それは例の學校增設の問題から起つた問題である▲これは道評議會や府協議會が朝鮮に設けられてから始めて生れた問題である▲それが將來必ず起る問題で總督府でも最も適當な方法を講ずると云ふので近く何かの規定を設ける模樣だ▲これを帝國議會に較べると……

人事消息

▲安藤又三郎氏（滿鐵京管局長）五日各方面歴訪
▲松山常次郎氏（代議士）五日朝京城に入り
▲山崎眞雄氏 哈爾賓視察團員と同行釜山中の處五日朝歸任
▲林繁藏氏（總督府司計課長）四日午後七時五十分列車にて歸任
▲安滿欽一氏（軍參謀長）陸軍演習視察の爲め五日平康に出張

第二回朝鮮美術展覽會審査員を囑託す（四月四日）
總督府京城高等商業學校教授 近藤英三
普通試驗委員を免す
同
普通試驗委員を命す（四月五日） 兪安濬太郎

辭令

今回左の通り辭令ありたり
總督府事務官 平井三男
同 大西一郎
東京美術學校教授 侯爵正三位勳一等 李完用
朝鮮美術展覽會審査員會幹事を命す 侯爵從三位 朴泳孝
男爵正五位 朴箕陽
前島武二
結城貞松
小室貞次郎
李道榮
徐丙五
田口茂一郎
金敦熙
丁大有
金鏛

憲兵隊異動

【東京電報】四日左の通り發表あり
陸軍憲兵少佐 宗安理作
補朝鮮憲兵隊司令部附 憲兵大尉 長尾吉五郎
補京城憲兵分隊長（龍山分隊詰） 憲兵大尉 持永虎吉
同 憲兵大尉 來島群治
補平壤憲兵分隊長 憲兵少尉 村井幸吉
補朝鮮憲兵隊司令部附 憲兵大尉 邪間周三
補大邱憲兵分隊副官 憲兵大尉 竹本正文
補京城憲兵分隊長（大田分隊詰） 憲兵大尉 藤井熊太郎
補大邱憲兵分隊長 憲兵大尉 菊池陽三
補咸興憲兵分隊長（咸興分隊詰） 憲兵大尉 古武新治
補晉通寺憲兵分隊長 憲兵大尉 芳津利祐
補平壤憲兵分隊附 一等主計 片山正秀
二等主計大邱憲兵隊附
補朝鮮衛戍監獄所長 陸軍監獄長 細谷五郎
を以て本日同所に於て事務を取扱ふこととなるべしと

運動界

横濱署の大活動

四日午後三時半横濱市戸部町……

國境コート開戰

三日新義州で擧行 ……三日新義州製紙會社構内庭球コートにて……

初野球戰

……籠球……二十名は一日夜……

[illegible]

筑前琵琶教授 吉原旭楊
仁川花町一丁目（裁判所下）

一、購買入札
一、上振架構油槽打（貳百貫）但滓子除油粕モ入札スルコトアルベシ
右大正十二年四月十五日午後二時入札ニ附ス入札希望者ハ當組合入札心得書ヲ熟覽セラルベシ
大正十二年四月四日 安邊郡撃耕作組合

一、公告
新山排水工事ノ內第七號線第二、三號線南山排水工事ノ內第貳號線第
右來ル四月十一日午前十一時入札ニ付ス詳細ハ當府門前ニ掲示ス
京城府

結核專門 古賀病院 九州線田代驛ヨリ四丁 電話鳥栖五十番

京日案內
株券 金融自九時至五時 日步安全御便宜に取扱申上候 明治町一ノ五九 電話本局二二四〇番 竹下
九號活字十六字詰五行一回壹圓五十錢 屢回毎ニ貳拾錢增料金（前納ノ事）
賣却 自動車二人乘上等品一臺 價格四百圓 印刷機械一式 價格八百圓右賣却す希望者は左記へ 京城東大門外崇里 時兆月報社
店員 募集 年齡十五六歲內地人 希望者履歷書携帶本人來談アレ 旭町二丁目 松本商堂 電本局三六二一五 山岸三七二
古本 高價買入 ●是非御試を乞ふ ●電話本局二九五番 振替九七〇番 京城本町二丁目 群書堂
法律 事件の相談 債權取立 介紹 判決起訴 文案起稿 其他一切に取扱申候 京城府南大門通二丁目 朝鮮新聞販賣部階上 仁俠館
看護 婦及見習募集 京城本町四丁目一三三 濟世看護婦會 電本三五七〇番
旅館 上女中入用 素人の人に宜し 京城旭町二丁目 不知火旅館 御希望の方は電本七一二番へ
貸席 長谷川町五十八番地 第十號 株式會社二階大廣間 電話本局一一三〇八番 西村直陳
採用 一、新聞社外交員數名 一、印刷部外交員數名 會計 高等小學卒業程度の十六歲以上の者拾數名 御希望の方は履歷書持參本人來談 京城明治町一ノ四〇 朝鮮印刷株式會社
店員 募集 年齡廿歲前後 內地人に限る 京城本町三丁目 加藤衣服店 電本三〇五七番
特別欄
通信教授 バイオリン尺八 何人もスグ上達する新發明講義錄 詳しき規則書進呈す（郵券四錢） 福岡市中島七〇 大日本家庭音樂會

三大特徵！ 新文房具發明の！ 矢代の
鉛筆もペンも毛筆もなくて、自由に書ける 消ゴムもふきものもなくて、自由に消える 惡筆はこれにて練習すれば必ず能筆となる
登錄商標 本筆ノート
【模造の粗品あり商標御注意】
小中女學生の練習用各會社官廳の机上用として大歡迎を受く 東京市內文房具店にあり 全國各文房具店にあり 見本送料共一色金十五錢（小形金十四錢）（中形金九錢）
發賣元 東京市丸の內ビルヂング二四八 矢代商會 振替東京六壹壹七五番

▲勸業債券の當籤▼
勸業債券の當籤したのを知らずに受取らない金が數十萬圓あります御照會になれば詳細が判明します（返信料共一ケ年一回二十錢六ケ月十二錢振替か小爲替に限る）
東京日本橋區茅場町五七 振替東京三〇六〇番 東京債券株式會社

畫絹・紙・色紙・短冊 京城明治町本通り 電話本局一壹九六 なら京染呉服店

辯護士 位四等 從四 元判事検事 野尻隆太郎 仁川府仲町二丁目九番地 電話三〇八番

金牌受領 本梅香油 髪結香油本舗 梅香油 永髪長屋 京城本町三丁目 宇三郎

內科 小兒科 今村醫院 京城若草町大通り 院長 今村豐八 入院隨意 電話一八三二番

代理部設置 記念特賣會
開催期日 四月七、八、九日晝夜三日間
會場 本社階上、階下（米倉町電車停留場前）
弊社は社會奉仕の一端として代理部を設け時々日用品の廉賣を企て皆樣方の御便利を圖りたいと思ひます。
〇特賣品御案內
△男女春衣大島絣 △琉球紺絣
△市松模樣大島絣
（特價品二百反限り一反拾四圓以上品質保證）
△セル地 反物 △片側帶地
△久留米絣 △半えり
（本年は然々柄合が變つて參りました）
右の外にセル。帶地。大島等の見切品たくさん
是非おいでを願ひます
主催 京城南大門通り三丁目 株式會社 事業評論社代理部 電話本二五一四番
後援 京城 三中井呉服店 橋口利雄商店

北白川宮妃殿下御容態良好に趣く

三人の專門醫が拜診の結果發表

【ベルネー四日發電】三人の專門醫が北白川宮妃殿下拜診の結果協議を遂げ殿下の御容態は良好に趣きつゝある旨發表した

房子内親王殿下

御意識つかせ給ふ

【巴里三日發電】御負傷の房子内親王殿下の御負傷は甚だしく十八時間は御昏睡遊ばされたがカンプル注射にて御力をつけさせ給ふ一方でパストール研究所のルーベルジエ博士の如きは殆ど絶望と申上げたが佛國の外科名醫ハルトマン博士診察の結果一縷の希望を得て全力を盡して居るが二日夜來御意識つかせ給ひ御苦痛を訴へられるやうである

兩殿下の御容態稍良好

陸軍省着　在佛國大使館附武官より左の電報あり（東京電報）

一、兩殿下御見舞の爲め在歐閑院宮附武官より物色し在獨逸小見山重臣を招致す

二、三日の兩殿下御容態は昨日より稍々御良好

【宮内省發表】四日巴里發午后八時四十分外務省着三日午后六時兩殿下御容態左の如し

▲朝香宮御脈搏九〇御體温三十八度、一般御容態引續き御良好なり

▲北白川宮妃殿下御脈搏四〇御體温三十八度二分御呼吸十八御疲勞著しく一般御容態依然御重態なり

御遺骸は日本へ送還

【倫敦三日發電】北白川宮殿下の御不幸に關し在英日本人から弔文が大使館に到達するので一々謹んで撰を出して居る有樣だが御遺骸は香取丸で御附武官其他六名附添ひの上日本へ送還する手筈中である

白國皇帝御弔問

【ブラッセル三日發電】白耳義皇帝陛下には北白川宮御薨去を悼ませられブラッセル駐在日本大使に弔辭を送られた

聖上御弔問

宮中にては四日午前十一時勅使安藤侍從及皇后御使西村事務官攝政宮御使甘露寺侍從を何れも北白川宮邸へ差遣され懇なる弔問の辭を賜り朝香宮邸へも三使を遣はされ御見舞あらせられた（東京電報）

攝政宮御渡台

宮中喪を終られて

攝政宮殿下御渡臺は北白川宮殿下薨去の際は二十日乃至三十日宮中喪を終りて御渡臺になる筈であるが又南宮殿下の御葬儀の爲め延期さると（東京電報）

ひだまり　（附山本願寺の御廟にて）

御靈柩巴里へ御到着

數百の出迎人悲愁に包まる

【巴里四日發電】北白川宮成久王の御遺骸は三日午後三十里の道を自動車にて巴里に送られ午後五時四十五分駐佛帝國大使館に到着された、御靈柩車には佐藤參事官御陪乘ベルネー及び御遭難のあつたカンペニユの各町村から贈られた花輪で柩が飾られた、之より先巴里在留邦人は門内に整列し靈柩の到着と同時に松田代理大使進み出で恭しく迎へ數百人の出迎へ人今更に悲愁に打たれ仰ぎ見るものもなし、柩は陸海軍大使館代表者八名の手にて櫻の間に安置され柩の兩側には一對の大燭臺を供へらる、燭臺の光りは白綸を照らして靈柩の頭上に迫る、松田大使を始め館員の胸に迫る

在留邦人告別式

日本大使館で

【巴里四日發電】北白川宮成久王殿下御遺骸に對し告別の爲め日本在留邦人約六百名は日本大使館に趨き告別式を行ふ筈であるが邦人は入口に於て適宜一人宛一禮の後三歩を進み御靈柩に一禮し默頭し又退出の際にも默頭する筈で是等の儀式は數日間繼續し次に日本にて御本葬の爲め御遺骸を御送還する事になるであらうと

成久王の訃を知り給はぬ妃殿下

御重態の中に宮殿下の容態如何を尋ねらる

【四日ベルネー發電】北白川宮殿下佛蘭西の侍女サヴィー孃は同地に於ける慘事の際殿下の御負傷を負ふたが妃殿下の御容態を案じ朝香宮の御入院中の病院は一階建小規模のものでボノルグーブル氏が觀察してゐるものである妃殿下は宮殿下の容態如何を御尋ねになつたが醫師は他の室を指して單に負傷せられたのみと申上げたとの事である

御絶命まで御終焉の色なき宮殿下

【ルーエン四日發電】北白川宮殿下は去一日ホテル、イウローで午餐を取らせられ隣に座を占めた人々の驚く程快活に見えた、而もベルチー附近の變事を聞き之等の人々は殿下に馳せ殿下が御絶命に至る二十分間御負傷になりながら御終焉の色を示されなかつたと云ふ。

久野女史を招き音樂演奏會を開催

滿鐵社會課の主催で

大連滿鐵社會課主催音樂會は今後内外著名な音樂家を滿洲に紹介する方針として先づ四月には東京音樂學校教授久野久子女史を招き

故成久王殿下の御事ども

御言葉を賜はりし追憶

在平壤　矢橋小葩

◆北白川宮成久王殿下御薨去の悲報に接して私は一時夢ではないかと眼つた、悲夢なれば疾く醒めよと祈つた甲斐も無く、それはまこと悲しき事實であつた。私は成久王殿下に拜謁を仰せ付けられ、親しく御言葉を賜はつたゞけに、在りし日の颯爽たる御英姿を思ひ出さずにはゐられない。

◆それは大正四年五月の事であつた。殿下は陸軍大學生の御資格を以て第二回滿洲戰史現地研究に加はらせ給ひ五月六日大連に御上陸遊ばされた。御年同期の朝香宮殿下、東久邇宮殿下が御渡滿遊ばされた時、自分は十五日間扈從し、親しく御言葉を賜はり、或時は御用をも申上げた關係があるので、當時自分が勤務して居た新聞社から、御滯在中の御在泊に從ひ扈從せよとの命が下つたので大連埠頭にお出迎へ申上げたのであつた。

◆殿下は故大勳位親王大將北白川宮能久王殿下の第三王子にましく明治三十年四月十八日を以て御誕生あらせられた。三十九年六月中央幼年學校御卒業同年十二月士官學校御入學、四十一年十二月御任官、御卒業遊ばされて今日に至つた、御年僅に三十七、春秋に富ませ給ふ許りで無く、御性質御英邁、未來の參謀總長を以て陸軍部内から御期待申上げてゐたのに、まことに返すく も殘念な事である

◆五月七日午後七時、旅順ヤマトホテルに伺候せよと滿鐵秘書役上田恭輔氏から、電話があつたので自分は直に服裝を改めて殿下の御旅館に伺候すると、特に拜謁を賜はるとの事であつた。上田氏に案内されて階上の御居間に入ると、そこには當時の御附武官であつた野崎中佐が殿下と卓を圍んでゐた。上田秘書役から私の事を殿下に言上すると、殿下は直立し給ひ、『いやこの度も大層御苦勞です』と仰せられ『滿洲に君の居るとは東久邇宮朝香宮兩殿下から聞いてゐた、君は竹田宮恒久王殿下の御話に適させられ、御兄弟との御關係に在らせられ、御兄弟との御間柄に在らせられ、常に恒久王殿下に師事させ給ひ種々軍事上の事どもを伺はせ給はつたさうである。學習院御在學中は同院第一の御成績にあらせられた

▲殿下の御美貌に富ませ給ふ事は衆知の如く、なかく 申上げ得べくもないが、殿下御在學時の御近衞野砲兵聯隊の一騎校より親しく洩れ伺ふ處に依れば新兵教育に親しく從はせ給ひし當時、一兵卒の擬めて乘馬に捕きを如何にして上達せしめばやと御苦心遊ばされ、御みづから兵の馬の口を取つて一時間以上も炎天を馬と共に馳させ給ひ『轡をしつかと締よ騎座をくらつかすな』と汗をも拭はせ給はず御教育遊ばされた結果、その兵も總將し同年兵中馬術の妙を得るに至つたとの事である。

◆自分は近衞騎兵聯隊在隊當時竹田宮恒久王殿下より御教育を受けその後新聞記者となつてもこれが御緣となり、東久邇朝香兩宮殿下をはじめ北白川宮成久王殿下より特に拜謁を仰付けられ、打寬いだ御物語りなどあり殊に咫尺の間に侍して、何かと聞こえ上げた事があるだけに、今この悲電に接し呆然として胸の閉さるゝを禁じ得ぬ。夢か、あらず、悲しき事實よ、淚ながらに御靈前を偲びまつりて讀者と共に其御冥福を祈りたい——

時間改正延期

朝鮮線も七月一日から實施

來る六月一日より三線一齊に實施せらるべき列車運轉時刻改正は關東州内地滿鐵線で極力新編成を考究中だが山陽線の列車運轉表が思ふ樣に行かずそれが爲め所定の六月一日までには一齊に改正する事が出來ないので一ヶ月を延期し七月一日より實施の事となつた從つて朝鮮線の時間改正を行ふ事となり滿洲關係線も連絡上七月一日より實施する事に延期した

平壤咸興連絡飛行

愈十七日朝から實施

近き將來に所澤までも飛ぶ

北鮮に航空路開設の爲め咸興への初飛行は愈々十七日朝九時より實施に確定した、機は乙式一ヤタニキにて鈴木中尉、金澤曹長操縱すべく同地到着後十八日より三日間咸興七十四聯隊と共同演習を行ひ二十一日朝歸隊の豫定である、又平壤、太刀洗間の初飛行は五日より實施に確定し毎月二回雙方より飛行の計畫なるも當分は五月平壤より六月太刀洗より隔月に實施すべく太刀洗に飛行せざる月は大邱、京城に連絡飛行する事となつたが漸次計畫を進め所澤にまで延長する豫定であると（平壤特電）

今度の鮮展に參考品が多い

優に一室を占有する見込

第二回鮮展の開期も刻一刻迫つて來て各地の作家連は近頃アトリエに入り凝つて渾身の力を制作に傾け盡して居る、一方總督府の係でも着々其の準備を取急ぎつゝあるが聞く所に依れば今年は參考品をも澤山搬致すべく當に文部省と交渉中であつたが、辻、山本、寺崎、下村、木島、山元氏等の尊い作品を貸與さるゝ事となつたので既に係員の一人は東上して之れが蒐集の準備中である、右の參考品中には大作物が多いので其參考品だけで優に一室を占有するだらうとの事である、猶彫刻に就いて當局者は語る

内地に於ては純正美術としての彫刻なるものに對する見界が明かであるが朝鮮では未だ此の點が不明瞭のやうな惱みがある即ち實用美術としての彫刻と純正美術としての彫刻との區域が明かでない樣な感じがする

四人強盜

覘底洞に現る

四日午後十一時京城府内覘底洞百四番地方に四名の鮮人強盜侵入し點火の上金を出せと脅迫し衣類品數點及び現金七圓八錢を強奪逃走したと

張督軍の精兵主義

選拔された三十餘名のつはもの孫大佐に引率されて奉天へ向ふ

張作霖氏の精兵主義實現の爲め昨年以來奉天講武學堂に入所する延吉駐屯旅より選拔した者三十三名は延吉道尹の命を受け孫仁軒大佐に引率されて五日朝延吉龍井村を通過して奉天に向つたが孫氏は近來極めて精兵主義を採り奉天講武學堂を非常に擴張し本年入所する各地よりの兵數は一千名であると

怪僧侶

途轍もない迷言を流布し歩く

朝鮮人間には時々途轍もない謬を流布して無智な鮮人を誤らしむる者が尠くない——最近全南靈岩郡始終面内洞里に忽然として鮮人僧侶一名現れ、本年中は惡疫が猖獗を極むるが之を免れんと思ふ者は三姓の家の各戸から白米を一握りづゝ貰ひ之に自家の白米一握りを混じ餅となし、又第三回目の正式結婚を行ひたる家から餅を少し貰つて之を雜んでこの餅の上に積みあげて炊き、それを室外に持ち出し家人全部集合して祝賀者から順次に清水を以て之を食べよ、これはこの話を聞き込んだ三日以内に實行しなければ其効能がない、と云ふのであつたので當局では目下怪僧侶に就て取調中である

戀に盲いた花嫁

二度までも夫の毒殺を企み發覺して檢事局へ送らる

[illegible]

春季種痘

十六日から施行

京城府では年中行事の日割で春季種痘を行ふことになつた先般臨時種痘の際に大部分は種痘した筈であるが色々の都合で洩れた人も大分ある見込である、而して現在でも府内に三日に一人位の患者が發生して居る狀況であるから今回は必ず洩れなく種痘を受けた方が最も安全である、序に種痘を受くべき人は左の各項に該當する人である即ち

▲生後九十日以上の未種痘者

▲初種痘善感後五年を經過したる者

▲初種痘又は再種痘に不善感なりし者

▲種痘の濟否詳ならざる者等である

日割と種痘場は十六日、龍山鐵道學校。十七日、龍山小學校。十八日、西大門普通學校。十九、二十日西大門警察署。二十一日於義洞普通學校。二十三日、優美館。二十四日宗橋禮拜堂。二十五日、日出小學校。二十六日、南大門小學校。二十七日東大門小學校而して檢疫は二十日から順に施行の筈

京城名物　文化　まんぢうあめ
御進物用函及鑵入調製　御用は電話本局三〇七七番　京城本町二丁目　パイン會社製菓部

列車に觸れて

左足を切斷さる

全州郡内邑里金某三(一)は四日午後十一時十三分全州驛構内を進行中の列車に觸れ右の足を半分切斷されたが鐵道病院に運び込んだので生命には別條がないと

修古畫伯來城

澤村修古畫伯は朝鮮探勝の途入城し明治町小川旅館に滯在中だが氏は現代畫壇の泰斗山元春擧翁塾に研鑽する事久しく其の描く處の英筆の妙は師をして驚嘆せしめ殊に最も長ずる處は人物畫にして屢々院展に入選した事がある滯城中は一般の揮毫に應ずると

人參湯

京城地方法院の刑事部長の野村判事が此度高等法院に榮轉するらしいが野村クンは數年間に起つた大事件を公判と云ふ庖丁で旨く料理した人であると共に虛窮な笑ひ——無裝備な笑ひ——の所有者である▲其の笑ひ聲は突飛な聲で笑ふのか、それ共社交辭令的に笑ふのか對手には一寸見當がつかぬやうである▲五日某室で此笑ひ聲の話が出る『高等法院では餘り笑つては不可ぬ一寸笑つて直ぐ止めねば不可ぬ』そこになると地方法院では元氣な笑ひが歡迎されるが、覆審法院は擬するやうに出來てゐる▲覆審局は滅多に笑つては不可ぬ處だ、強て笑ふとすればニガ笑ひ位だネ…ハツハヽヽと笑ひ話

二千の命

三月中に京城で屠られた獸類

[illegible]二千二百九十七頭であるが之れを二月の總數二千八百十頭に比較すれば五百十三頭と云ふ多數の減少を見るが其屠殺數とも見るべきは二月は[illegible]

殺人強盜

加害者は鮮人

[illegible]もの如くである右に付嚴調するに三日慶尚北道[illegible]市戸部町五番地林某方に押入りチンノーにて休平を毆打し金[illegible]を奪取し戸部[illegible]に捕はれた自[illegible]を發見するに至つたので同署は適切[illegible]たるものにて[illegible]引續き秘密裡に[illegible]

[illegible]少し奧に入つた所で牧場もあるし[illegible]もあつて近來は地價が急に騰貴して來た[illegible]

京城の傳染病

飲過ぎ食過ぎ御用心

三月中に於ける京城府内の傳染病[illegible]十五、外國人三で合計内地人三十九[illegible]人二十、外國人四である、之れか[illegible]ちポツ く 行はるゝ山登りや花見等[illegible]

大阪人形娘淨瑠璃一座（於京城劇場）
讀者優待　半額割引券
京城日[illegible]

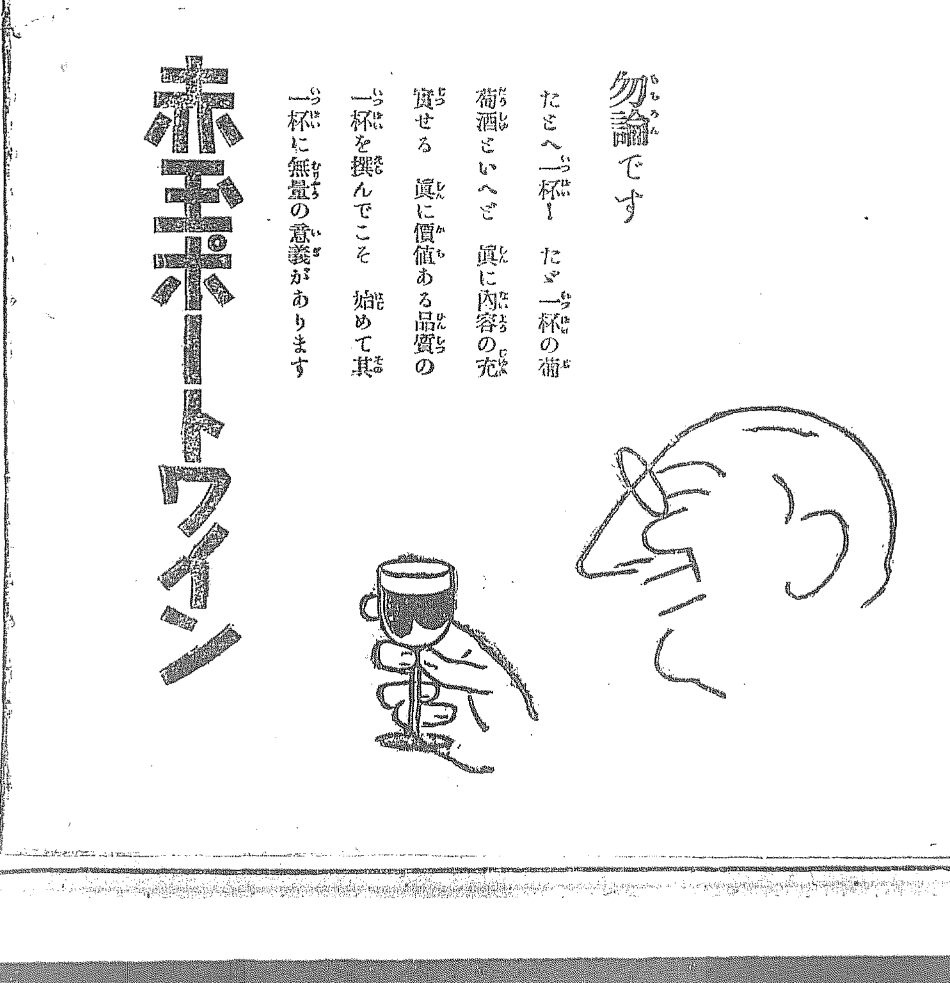

安くて強くて軽い
三德靴底
靴を御新調又は御修理の時は靴底には大田皮革會社製の三德印青象皮を是非使用するやう御注文の靴屋に御指定を願ます左記の大利益があります安くて強くて軽いといふ三拍子揃ふています一度御使用なればすぐわかります
一メリケン象皮に比し約四倍の耐久力があります
一メリケン象皮に比し價格は約半分ですみます
一メリケン象皮に比し革の重さは約半分です
一普通青象皮は水を吸收して膨張又は変形するとせられて有ますが弊社の製品に限り多年の研究と実験により此点は絶對に保證致します
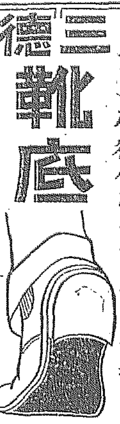
大田皮革株式會社
本社　忠南大田　電話長一三四
京城出張所　京城府武橋町　電話長三〇六三

在滿銀行合併と安東 本店の所在地は何處？

滿洲商銀を奪はれて財界苦境に陷る 正金支店設置の促進に全力を注がん

【安東】去月來より東都に於て協議進展中なる大連、奉天、新京、哈爾濱の滿洲四銀行合同問題に就ては今や漸々として具體化しつゝあるは東亞の健實化する所であつて此の結果に因る安東財界の蒙る影響は蓋し甚大なると共に其の一徹一擧は安東市民の神經をして極度に鋭敏ならしめつゝあるは既報の通りであるが去る二十六日安東民團議會第二回の席上、議員河本孝太郎氏外二十三氏の緊急動議たる「正金銀行安東支店設置請願の件」の滿場一致可決に依つて將に死に瀕せむとせる安東財界救濟の一策たる市民の第一聲は擧げられた然し乍ら之より先一部識者間に於ても安東財界の前途を憂へずとの聲明よりして既に合同後に於ける本店設置方を當路に向つて要請せる折柄、其選ぶ所は安東の前途に如何に影響し安東財界を如何に變化せしむるかの際は茲に期せずして相合致し今や全市民の時ひとして識者間に達しつゝあるが右に關し消息通は語る

遼東半島地方の本問題は以來安東市民の一部に於ては此の合同の結果は滿洲商銀の代償として安東に於ける支店の設置は當然なるも本店か否や、將た疑問とする所である

安東財界は滿洲商銀以上の機能を發揮し得る本店に於て、經濟力に於て、將又財界事情に於て、此の見地より、當路者に對しこれが資金を助成する上に於て合同後に於ける本店は是非共安東に設置されたき旨要請せるは寧ろ當然の要求であると共に一面正金銀行支店設置の如き安東財界救濟の補助機關として吾人の側に要望する所であるとして存在はしるものなるが、更に語を繼ぐ

安東金融の實情は滿洲商銀の經營期間は一に大連、奉天、新京、哈爾濱の中心に於て開かれた滿洲經濟の大變化は又滿洲國建國に依て一變せるのみならず、生しく小康を保ち得る安東は單に貿易物の移動地として由來安東は單に貿易物の移動地としての地位を保ち得るのみならず一面互地として撫順地方の大豆を移入するに至つた

併し乍ら安東に於ては其の現在の貨物は滿鐵一千萬圓に達し前記の豆粕を以て作る鴨綠江木材の如き又は撫順地に於ける大豆の如き主要物資の集散地として遠く朝鮮、日本、南支那に供給し其の輸出は一千五百萬圓に及ぶのみならず、其の商況は一時大いに活況を呈するに至り、ゆゑにこの財界の一大轉機に際し實力ある銀行の存在を要する所以であり

由來安東の財界は滿洲商銀の外數個の銀行を有するのみであつて他に日鮮系銀行の進出を見ない現狀にあつては、之が打開策は期して待つ可きであらう然しながら金融機關に就て見るに朝鮮銀行の支店と大連に於ける正金銀行の如き有力銀行の七個の支店を有し既に稀なる有力なる支店網を形成されてあるに拘はらず安東は殆ど見るべき金融機關を有せず

存し公稱資本に於て四千二百六十萬圓拂込に於て二千九百十四萬八千圓を有するに反し、我安東は僅かに日支四個の本店と四個の支店在るのみにて公稱資本三百七十七萬圓拂込に於て二百六十五萬圓に過ぎずして貿易額に比し其の金融力の大薄弱なるを物語るものである、而して最も良く其の實際を物語るものは各銀行に於ける預金の現在高にして十年末の現在に比較するに安東が金三十萬圓餘七十萬圓を有するに對し大連は金八百萬圓四百萬圓を擁して實に安東は大連の十二分の一に過ぎざる有様である、斯くの如く僅に十二分の一の金融力を以て僅に其の四分の一に相當する貿易力ある安東が如何に金融に於て逼迫を感じつゝあるかは想像するに難くないのであつて從つて金利の昂騰は誠に蓋し免れ難き所である、勝ち同一系の朝鮮銀行に就て之れを見るに大連に於ては年利日歩二錢一厘乃至二錢

三厘なるに反し安東は二錢十厘乃至三錢の高率に在るが如き之れ必要資金融通の缺陷を明かに物語るものにて安東としては時代の要求と共に該機關の增設は倚且つ現在以上に痛切に感じられて居るのである、之を要するに安東の本店設置の問題は寧ろ其の當然なるに於て一面に於ては四銀行の合同が滿洲金融を根據とし安東本店設置は當然なりとす

然しながら合同の結果は正金銀行支店を安東に設置されしても何れにせよ支店設置に於てその合同の結果に就き各方面に滿洲全體に向つて其の促進に在るかを豫測し難く今日に於ては、安東財界の缺陷を補ふ上に於ては獨り正金に限らず他銀行の支店設置の促進にも努力すべきであつて今や安東の財界は將に死に瀕せんとするの危機に於て安東市民は宜しく一致して起つべき共に緊要なる貿易の中樞たる安東百年の計を樹つる上に於いて最善の努力を期して已まないのである

鎭南浦に厚くて 平壤には薄いと

有志道當局に迫る 各種の問題を提げて

【平壤】大同江架橋工事の速成、平壤府の下水工事に對する地方費補助の增額、中等學校建設の三問題は平壤府に於ける最も緊急を要する大問題として目下各方面に於て興論の喚起に努めつゝあるが該工事の遲延の爲め識者の間に於ては以て將に之が解決に關する緊急の策を講ぜざるべからずとして市民の一部は之が要望の爲め去る四日平壤府廳、大同郡、商業會議所、學校組合等の各當事者に於て期成會を組織し、將に所期の目的貫徹の爲め直接其の運動に努めて居るが一方有志に於ても之れ等の問題に對し市民大會を開き大いに輿論の喚起に努むるに決定、今月中旬市民大會を開き大いに當局に向つて直接請願の手順を運ぶべく準備中である

市民大會を開き大いに

當局の猛省を促すべく各般の手順を進めて居る、大同江架橋の速成に關しては東拓會社の所有地を延べに關して道當局に交渉するを以て此問題は道當局は勿論府尹とし直接關係に當たる總督府に對して陳情を爲す事に決した、特に目下の如き状態に在る急務問題は極めて緊要である、故に此の運動の必要に迫れるものなれば官民共同の立場を採り期成會には其の全員を擧げて一致協力すべく

の市民大會を開き市民の代表を選出し之れを總督府に派遣する事とし一般に對して其の意見を徵し一つは府尹、特に該問題の爲め運動を起して之が實現を計る外に平壤府の爲に盡す所あるべく市民の覺醒を促さんとする所以であるが、之は當然多少の困難に際會するものもあるが之れとて當局の考慮次第で解決に不可能の問題ではないから平壤府民としてはヨシ今が非でも今度は素志の貫徹に腐心し實現せしむべく大なる期待を持つて居る此の問題に關して

某有力者の語る處に依れば、

大正十二年度の平安南道地方費豫算は鎭南浦に於ては國費、地方費を合せて…鎭南浦商工學校は元の…の如きは期して待つ可きである然るに平壤の財政は期して到達せんか我安東の生じたる時機到達せんか我安東のちやうに大正十二年度の平安南道地方費の豫算は朝鮮人の乙種學校として總て豫算が鎭南浦の七個の學校に振り當てられある然るに平壤は乙種學校の緒論に接近を促しつゝ…

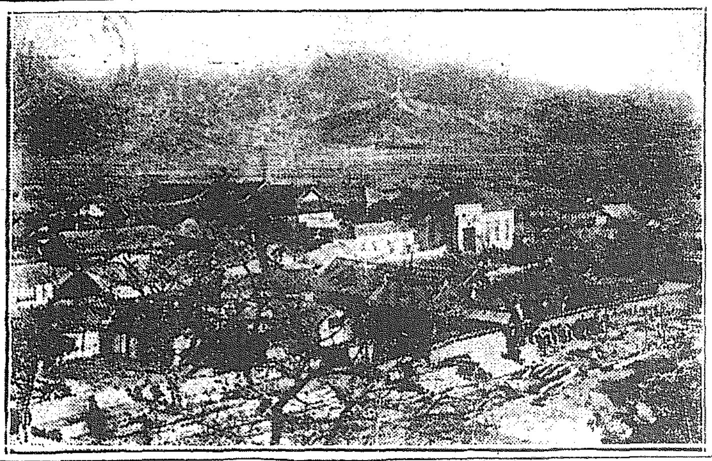

指定面となつた慶北尙州

釜山漁業組合 對水産會社 安協成立

組合の主張せる歩合制は不成立 會社側から六千五百圓を提供す

【釜山】釜山漁業組合對釜山水産會社間の漁獲物依託販賣に關する交渉は昨年以來双方見解の相違ありて容易に纏まらず當局に於ても苦しみつゝあつたが今回漸く妥協成立するに至つた右に就ては釜山府に於て木村理事官等が仲介に努め組合側より妥協案を提出して從來の歩合制は全然撤回し會社側より年額六千五百圓を提供する事に決定し之が妥協案を受諾した結果は組合側と會社側の間にて相互の協定に依り圓滿に解決を告げるに至つた

粗漏杜撰 極まるものと

事は怎うにもなるのか、既定の事實である平壤排水工事補助の如きは此の理由によつて譯もなく削減せられたものである。若し當局が鎭南浦のみの爲めに豫算の要求追加が出來る餘地があるとすれば當初の豫算は粗漏杜撰を極まるものと言はざるを得ぬ從つて道評議員諸氏が斯かる杜撰な豫算を鵜呑みに通過したとなら無責任も甚だしいものである、殊に學校の如きは鎭南浦に限らず一二等道路費に關しても鎭南浦に厚く平壤に薄きは既に評論のあるところである、更に商工學校の問題は別として商工學校を設けむと云ふ鎭南浦から推して鎭南浦の要望を是認する當局は平壤の要望にも應ずるのが至當であると觀測するものと平壤に於ける第一平壤商業學校の設立に耳を藉さるゝ

工業學校 として提供し

ぬとすれば其處に大なる矛盾が起るではないか、平壤府が府民の為に寄附した通り二萬圓を以て寄附する事であつて、平壤府當局から諸問された時にも答申した通り二萬五千圓は位置の選定は府民として甘んじて受入れると表明して居るに拘らず今日迄何の沙汰もなく只管商工學校のみに驅られて居るのは實に怪しからぬ、尙聞く處に因ると中村氏が商工學校の爲に寄附した金額は單に商工學校の爲に寄附した金額のものであつて授業料は含まれて居なかつた然も年々寄附した金額の利子一萬五千圓は此の一向收入がなく發案者には僅に收入が一圓と記載されて一萬四千九百九十九圓減と明記されてあるには驚かざるを得ぬ次第で理由とする處は頗る曖昧なものである相だ

檢斤制度省略

内容

【安東縣】安東及新義州兩地間に於ける鐵道運送貨物の檢斤制度省略に關しては既報の通りなるが今般當地鐵道事務所に到著せる京管局よりの取扱ひに關する内容は左の通りである

一、檢斤省略の取扱方申出ありたる場合は左記條項を承諾せしめたる上之れを承諾するものとす

一、品目、原木及製材（三級のもの及二箇路以上の長尺物並に杭木を除く）

一、運賃

（イ）原木標準貨車無蓋車一車に付十九噸九分小型二十六噸車及二十二噸車同十六噸八分

（ロ）製材 標準貨車（有蓋車一車に付二十噸三分無蓋車同二十一噸）小型二十六噸車及二十二噸車（有蓋車一車に付十七噸四分無蓋車一車に付十六噸六分

一、發著手數料、貨車標記重量噸數に依り計算す

一、運送狀記事欄に檢斤省略と記入せしむ

一、運送通知書及貨物引換證記事欄に檢斤省略と記入すべし

一、檢斤省略の取扱をなすものは斤量不足に對する損害の賠償を爲さず

一、運賃計算噸數は當局の都合に依り時々變更することある可し

北農家經濟調査

【清州】忠淸北道にては五月より大正十三年四月まで滿一ヶ年間を期し管内農家の經濟調査をなす事となつた其内容を聞くに各郡農會の中堅として一郡に三戸宛大中小農家の代表的農家を選定し之に金錢出納簿を交付して日々の收支を精細に記入せしむる方針である尤も農家に依ては字を解せずして其の記帳を誤るの恐れあるので面職員等に於て指導をなす事となつて居る

入學試驗の前日に 突如開校不許可

沙里院女學校の運命奈何？ 入學志望者を何んとする

【沙里院】沙里院實科高等女學校は既報の通り本月を以て開校すべく學校組合では責任ある當局者の慫慂に基き入學志願者の募集は勿論諸般の施設を完備し開校に必要なる準備を整へ志願者に對する入學試驗を行はんとする前日即ち三日に至り學校組合に對し突如其筋より電話で許可成難き旨通報ありたる由で驟耳に水の道學午前二時頃の急行で取敢ず本府に出頭中で果して本問題が如何に解決するかは不明なるも若し萬一不許可に決するが如きことにでも至らば第一本校に入學すべく準備中の多數生徒の進路を阻まれ容易ならざる問題を惹起せんとする形勢にあるものゝ如し

民立大學割當額

平南道で約二十二萬圓

【平壤】京城に於て開催された民立大學期成會創立總會の結果平安南道

に割當てられた創立基金が平南道内に於て十萬圓郡内十四郡（百六十九面）に於て十一萬八千三百圓合計二十一萬八千三百圓を募集する事に決定し委員として平壤出身の曹晩植、洪淳熈の兩氏選定された

關東州にも 競馬法施行乎

【大連】曩に競馬法案議會に際し貴族院議員の質問に對し政府委員の答辯では關東州には施行せぬとの事であつたが三十日發東電は今回内地同樣關東州にも施行する事になつたと報道して居る其の詳細は未だ不詳なるも今回既に關東州に向つて競馬州に擧ぐ所が十數件の多きに達したと傳へられて居る就中尤も有力なるものは古財治八氏の率ゆる大連競馬倶樂部と石本鏆太郎氏の遼東競馬倶樂部との二派及び競馬界の巨頭者安田伊左衞門氏と競馬法促進運動の統領早川鐵治氏等の保護者とである、其他有…

面協議員選擧

沙里院 五月下旬施行

【沙里院】指定沙里院面々協議員選擧人名簿は目下面事務所で作製中で之が出來上り次第一般閱覧に供し縱覧に供し終らば五月下旬頃施行する事となつたが定員十二名の選擧は頗る複雜なるべく内地人側では既に定員十二名に關し選考を爲す者もあるが如き…は期日の切迫につれ選擧熱が昂りて來るを以て期日の切迫につれ選擧熱が漸次濃厚を見る事であるとは猫の子の木の芽たちと共に漸次濃厚を…

臨時評議員會

【平壤】平壤商業會議所では六日午後一時から臨時評議員會を開催左の件に就き附議すると

滿鮮商業會議所聯合會出席者決定の件

朝鮮商業會議所聯合會提出議案及出席者決定の件

平壤勝湖里間列車運轉回數增加要望の件

其他協議事項として賦課金滯納者處分に關する件、朝鮮に於ける工業保護獎勵に關する件、又鐵道事業費の償却並に燃料及セメント問題に對しては大正十二年度當所豫算の件、大正十二年度所議決算承認の件等があると

たく殊に小農階級等に於ては殆ど文字を解せずして其の方法を誤まるが故に農會にては各郡に農家經濟調査に關する事務員を置く方針を定め調査簿の記入に關する指導を擧げさせる事に決めて農家が其の記入の誤りなき樣にする方針である從來とも農家經濟の調査を行ひ來りしも根本的のものであると共に指定面の調査を行ひ來りしも

蔚山釜山間の 中鐵豫定線の變更？

梁山市民期成同盟會を組織し 目的の貫徹に奔走す

【釜山】中央鐵道蔚山釜山間の豫定線として蔚陽線及び五陽線の何れにするかについて當局から兩様の見解があつたが蔚陽線の結果五陽線が最も有望であるとの見地から五陽線を取る事に決定して居たが梁山郡の實業家と梁山郡民は現在の鐵道計畫の變更に際し俄かに豫定線の變更を當局に向つて要望する事と定め二日梁山市民會を開き同盟會を組織した、右の主旨として蔚陽線を採るときは當局の豫定線變更を求むる由で梁山郡の實業家と梁山市民とは五陽線の運命が危くなつたので最も有力なる同盟會を組織して目的の貫徹に努むべく事務局長に梁山郡長井上圭蔵氏等を擧げて期成同盟會を組織したが既に有志數名が四日午後出釜し各方面に向つて後援を求むべく運動中である

滿洲船渠會社成立

【旅順】旅順にては昨年十二月旅順要港部の修理工場全部を引受け一切の業務を擔當する事となつて今日に及んで居たが今回滿洲船渠株式會社と名稱の下に於て愈々設立手續を了したので近く本社を大連に移す事となり從來の工場長であつた要港部技師尾崎文雄氏が取締役として就任し從來の職工は全部同社に引繼がれる事となつた

平南武道講習會

【平壤】平南道警察部に於ては來る十二日より一週間の豫定を以て管下警察官の武道講習會を開催する筈にて出席の有段者級者は左の如し

▲劍道 警察部安藤初段井上一級平壤署井上二段佐川二段宮田大澤各初段鎭南浦署大楠初段小橋一級安州署德増初段松原署八木二級价川署緒方初段中和署佐々木各二級鎭南浦署光原初段松原署大野初段五山署二段橋本初段江東署板垣鳳川署新井二段大野初段孟山署三段隱山署二段陽德署岩崎一級江東署板垣

▲柔道 警察部井上一級平壤署河原署堀部一級中和署今村二級德川署外山初段大同署阪本初段鎭南浦署平一級江東署河野初段馬場二級江西署大宮初段平原署三根二級江西署大宮初段平原署田浦阿部一級堀田二級以上の外警察部平壤大同兩署に限り事務の都合上出席希望者は自由であると

內鮮融和を 具體化せんと

體育會の計畫

【平壤】平壤體育協會にては三月三十日役員協議會を開催し運動場の新設に關する各種の打合せをし新に鮮人體育部を設ける計畫を樹て部長に平壤高等普通學校長田中玄黃氏を推した此の新運動の費用として現金二百圓を寄附したが寄附の原因は滿鮮來壤した大塚內務局長との約束の基に內鮮融和を具體化する目的で鮮人青年と內地人との接近を試みんとする為めの計畫である

指定港所屬長

【釜山】釜山稅關にては從來各地の支所、出張所、監視所等を設置して居たが今回移入稅一部撤廢實施に伴ひ更めて左の十五ヶ所を指定港として夫々所屬長を任命した

大邱支署長	八谷	傳一
木浦 同	白石	快治
馬山出張所長	佐藤	榮
九龍浦 同	澤崎	文夫
甘浦 同	林	秀吉
城山浦 同	河野	正一
彌勒 同	味木	貞造
巨文 同	平井	三嗣
麗水 同	森岡	育治
統營 同	村木	義一
三千浦 同	松本	祥一
長承浦 同	澤島	德次
方魚津 同	礒部	勝則
鎭海 同	高岡	彌光
迎日 同	峰尾	猛重

大田消防警官慰勞宴

【大田】大田消防組及警察官合同の慰勞宴會は豫定の通り三日紀元節に於て正午より大神宮庭に下し大田警察署長を初め各署員、長谷川署長、其他の官民有志は其數十名に及び兎に須々木組頭以下各役員消防組夫數十名が參集し富士家、鶴川の喫茶の外、舞台などを設けたる宴席に臨て頗る盛況を極め、各自思ひ〳〵の餘興を合圖に庭内に設けたる餘興が開始され續々來集り慰勞者も多く頗る盛んを極めた、午後四時頃であつた尙二日夜署員一同も出席した

成南道種苗場移轉

【咸興】咸南道種苗場は本年度移轉の筈で已に著々工事進行中であるが移轉の土地は種苗場用地は殆んど成南土地建物會社に買收の一部を取得し現在の建物及附屬地の一部を米豆檢查所に充當の計畫で目下調査中であるが愈々實現の曉は咸興驛にも近く當業者一般の利便も少でない

乘用馬車取締協議

【旅順】關東廳警務局では最近人力車の取締は完備したが乘用馬車取締規則は未だ完備して居ないので今之れが取締を嚴重にせんが爲二十六日午後一時から關東廳に於て大塚保安課長始め各警察署の司法係主任會議を開いて協議を凝らした

清州の記念植樹

【清州】清州にては三日の佳節を卜し清州の古跡に關する一大記念植樹をなし二十九三百名の官民を合せて三百名を召集し午前十時無心川の堤に於ける野外に植樹する事とし表彰者北一面十里大山の堤畔に約一千本の櫻を植栽し終つて模擬店の酒肴を持出し之を敗物に酒宴を開き天籟に愉快な一日を送つた（清州）

滿鐵模範社員表彰

【大連】滿鐵では今回模範社員として從來成績抜群にして一般の儀表たるべきものとして社員表彰規程により表彰社員中大正十二年三月末日を以て勤續十五年以上に達し成績優良に特に表彰として賞金百五十圓を賞與し表彰せられたもの日本人松本健造以下職員本年度に於けるもの一千六百四十五人中國人張姬德以下二百九十九人總計一千九百四十四人である

北滿粟の輸送

・朝鮮仕向便利になる・

【大連】近來北滿粟の朝鮮仕向けは品質の改良と昨年度の凶作により益々外に同方面の需用を喚起して多數の北滿粟は鮮満へ朝鮮内地に向け輸送されつゝあるが滿鐵運輸政策の關係上は此の鮮行き貨物は凡て一旦安東驛に於て打切りとなし更に改めて安東より輸送を爲すの不便極まる狀態で從つて同地に支店或は出張店の設備なき輸出業者は同地の通關手續きにも多大の困難を感じて居た狀況に鑑みて今回ハルビン驛營業所では同地發貨物一切の代辦扱ひを開始する事となつて鮮滿の直通を與へ之れに關する契約を締結した

祝賀會

尙州の指定面 非常に賑ふ

【尙州】慶北尙州指定面祝賀會は一日午後一時より央山上に於て舉行された知事代理藤原內務部長、尙州郡内十七面長代表者、靑年會代表者其他の來賓臨席し郡守の式辭、祝辭朗讀並に知事へ謝電を發し萬歳を三唱し天皇陛下萬歲、尙州萬歲を三唱し祝宴を張つた當日は尙州面發展の爲めに其の他に撒布され祝賀行列の漢詩、俳諧、川柳、繪畫、朝鮮將棋、囲碁、一覽、及舞踊、假裝行列等の餘興あり殊に各學校講習會兒童の旗行列、內鮮藝妓の踊り、青年團の演劇ありて非常なる盛況であつた

春川の記念植樹

【春川】午前十時から郡廳内各官衙職員學校兵の他一般有志數百人に植樹地を聚め山東麓に集合、郡屬技師指導の下に全員を二隊に分け赤松、落葉松三千餘本を植栽し道知事の向ひ式辭あり一同に參る鳳に向ひ永く續く行列を舉げて當日は天氣晴朗であつた（春川）

馬鎭學校職員見學

【馬山】四月一日馬山及び鎭海の各學校職員一同は學術研究並に遠足の目的を以て熊川方面に散策を試みた當日は鎭海要港部の好意に依り馬山に至る途中軍港附近に於ける濕地より何れも海軍の汽艇に便乗し途中鎭海要港部附近に於ける熊川の戰史講話を聞く當日上陸せる熊川の浦は加德水道を西すること約二海里の一衆水路曲せる海灣である此地は昔の所謂三浦即ち薺浦、釜山浦、鹽浦の一であり今は荒寥たる一漁村であるが丘に登ふて居留地を雜せしめ往時の殷盛が昔を偲ばせる一同加藤淸正の城趾馬川の海岸水源池等を見學し更に汽艇の人となり各馬山鎭海で散會した

清州公普講堂新築

【清州】清州公立普通學校の講堂は…であつた尙元面協議員大十四名へ在任記念の鑑寄贈に就き贈呈した

地方集會

▲荻原水産課長歡迎宴【釜山】今回總督府水産課長に新任せる荻原一氏は家族同伴三日朝の連絡船にて釜山に上陸大池旅館に投宿せるより釜山官民有志は四日午後六時から鐵道ホテルに於て歡迎宴を張つたが同氏は五日朝釜山發の特急列車にて出發赴任した

▲向阪氏送別宴【釜山】今回退職せる元水原勸業模範場技師向阪幾三郎氏は四日夜釜山通過内地に向ふこととなつたので當釜山税關では税關植物檢査所設立者としての功勞を謝する爲め税關長坂垣事務官其他有志等相はかり四日夜鐵道ホテルに送別宴を張り閉宴後同氏の出發を第一棧橋に見送つた

大田尋高入學式

【大田】大田尋常高等小學校にては四日午前九時より入學式を擧行した、花田校長より父兄への挨拶、在校生並に新入學生への論告あり終つて新調の生徒の五禮があつて順次退散した、當日登校した新入生は百十九名であるが病氣其他にて十餘名の不參者があつた、因みに新入生は男二十餘女二十二名である（大田）

地方人事

▲古川傳氏（製紙會社技師長）母堂危篤の報電で三日朝歸國（新義州）

▲學田虎太郎氏（平壤專務）四日夜發東上（平壤）

▲岩井技師（總督府建設課長）四日來壤（平壤）

▲哈爾濱在住朝鮮人視察團 一日夜來釜山東萊方面を視察中の處四日夜十一時發列車にて北行歸還の途についた（釜山）

▲市の澤省之助氏（燕岐郡守）五日正午發忠淸南道に赴任（平壤）

▲内田銀雄氏（平壤府協議員）五日内地より歸壤（平壤）

▲內藤九市氏（海軍中佐軍醫）亡父內藤作雄氏の葬儀の爲め歸田中の處十日橫須賀海軍病院に歸任（大田）

大田名所寫眞競寫大會

▲場所 隨意選定撮影、一人五枚キャビネ型に限る

▲締切 四月十六日までに大田支局へ持參のこと

▲審査 審査員を選任、入賞の分は紙上に發表す

▲賞品 一等賞 銀カップ 二等賞 金メダル 三等賞 金メダル

主催 京城日報社大田支局

肺結核新藥

ファゴール

高橋醫學博士發見

肺結核、肺尖加答兒、肺炎、肋膜炎 等に對し ファコールは著効を奏す。

是れ皆く醫學界の公認せらるゝ處なり。

吉木・中濱・佐藤・澄川等の各醫學博士の實驗成績けよく之を立證せり。

▼著名藥店にて販賣す。

▼實驗成績集進呈

一手販賣元 東京市日本橋區本町 友田合資會社

痔疾專門 入院隨意

京城久枝肛門病院

京城明治町二ノ三二 電話本局二一〇二番病院用 三七一二番宅用

朝鮮信託

◎營業科目

信託金 有價證券ノ信託預リ 金錢不動産ノ信託 代理貸付 擔保貸付 其他一般信託業務

◎營業案内進呈

株式會社

京城明治町 電話一五九九番 仁川本町 電話一二二番

資本金 貳千萬圓

本店 大阪高麗橋

頭取 安田善五郎

副頭取 小川爲次郎

★

株式會社 百三十銀行 京城支店

支店長 影山省二

電話 長本局五八番・一九四番 振替貯金 京城一一一一三番

國際取組先内地各方面並に朝鮮滿洲等樞要の地に有之候 銀行一般の業務御便利に取扱申候

（元李王職美術品製作所）

製品陳列小賣大勉強御來觀乞フ

春陽好節

旅行 内鮮贈答品 散策 高尚優美なる裝身品 運動 賞品・記念品

目録價格表進呈仕候

京城大平通一丁目

朝鮮美術品製作所

電話本局三一九〇番 振替口座京城六四七番

婦人と子供

婦人講座

戀愛と法悅（上）

自己を捨て、對象と一致する處に兩者の接近がある

文學士　馬場　剛

戀愛と法悅、この二つは表面全く異つたもののやうに見えるが、その實は相接近した感情である。兩者とも自己を捨てゝ、對象と一致しようとする要求である。この意味に於て、戀に憧れる女も神を求める聖者も其の心理狀態には變りはないのである。自分一人で滿足して居られる人には、神も戀人も求める必要はない。かう云ふ人は無人島に一人居つても、寂しさを感ぜないかも知れない。併し人が人間的であればある程、愛の對象を求めるであらう。何故ならば愛することは自我を擴大することであると云ふ。これは『愛するものゝ犧牲』とも呼ぶべきものである。愛することの出來ない人は、小なる

自我　の中に墮ち籠つて居なければならぬ。から云ふ人には戀は永久に來ない。愛すると云ふことはその對象と一體とならむとすることである。それは自己を捨ることのやうであるが、これによつて自我は大なるものとなつて歸つて來る。即ち小なる自我の否定であると同時に大なる自我の肯定である。」

戀も　法悅も此要求から出發する。戀することは愛する對象の中に、自己の自我を見出さうとすることである。其對象と一心同體となるには、小なる自己を捨なければならない。戀には必然的に犧牲的精神を伴ふ。此故に戀は心の清きものとみなし能ふのである。それで戀の主人公は何時も犧牲的な人物である。

情熱　のために容易く自己を忘れ得る人である、餘り理性が發達して萬事合理的に考へる人、強い意志を以て情熱を制御する人、乃至實利的な觀念が頭を去らない實利的な人は、到底戀をする資格のない人である。

である。戀は精神現象である。戀が精神的仕事に從事する人に起り易いのはその故である。戀は夢の王國である。物質萬能の現實世界とは餘程隔たつて居る。神の國に生きむとする人やミューズの泉を飲む人が往々

熱烈　な戀に落ちるも容易に理解し得る譯である。又心の純な女が戀に身を任せ得るのである。戀は心の純なるもののみ與へられた恵みである。戀とは無限の深い併し全く同一でない性格に於ても、淺薄的な傾向は見られる。享樂のために總てを忘れるのである肉に沒落せむとするものは一時の救ひを與へられる。この意味に於て耽溺者は守錢奴より遙かに高尚である。彼等は戀して好い人物である。

白い洗濯物を純白にする法

洗濯を上手にすれば白のメリヤスも十回までは確に綺麗になります

▼それには先づ普通の鍋に水を八分目ばかり入れ、アンモニアを十滴ほどたらし此の中に洗濯物を十二三時間浸て置き清水でよく濯ぎ出します

▼斯うするとアンモニアが自然に毛に附着した惡分を除き去つてゆくので揉んだり、こすつたりして手をかけるには及ばない

▼白メリヤス、白の綿織物も斯うして洗へば黄ばみを生じないで純白の色を永く繼續することが出來ます、これから漸く物の汚れ目の目につく季節が來ます

▼子供服なども斯うして洗つて生乾きの時に薄く糊をしてアイロンをかけて御覽なさい

ふるさとの花

齋藤正一

思ひ出の夢
島のゆめ
通いふるさと
雪とけて
日向の丘の
さきがけに
スラリと伸びた
さくら草が
白い顏をみて
咲いてゐる

婦人運動の所感

數の力で進めば必ず成功する

ガンドレット恒子女史談

◆私共が社會の種々の事を考へて居る內に世界の事は段々と進んで行くのでありまして殊に婦人問題は著しく發達してゐるのであります私は此の婦人運動に就きまして少し御話ししたいと思ひます。

◆私は婦人から用心と云ふものを取除いたら跡に殘るものは實に冷やかな何んにもならないものであると思ふのであります。

◆今は過去の事でありますが彼の歐洲大戰の事等を思ひますと實に肯づくことが出來るのであります、それは今は廢帝の『カイゼル』の父君に當る『ウイルヘルム』陛下が、皇后を失はされた時、陛下は其夫を失つた事を非常に悲しまれ帝に當る『カイゼル』に親しみに滿々た指揮をなされた時『カイゼル』帝は『我は王者なり』との一言の下に冷淡に之を避けられたのでありますが、こう云ふ樣な冷やかな事が彼の歐洲大戰の一つの最大なる原因をなしてゐるのではないかと思ふのであります。

◆今日の際に婦人の運動が盛んになつて來ますと稍もすると母性と云ふ事を忘れて來る樣でありますが、婦人に用心がなかつたならばどんな婦人の方々が運動をしても餘り有益な結果を得られないと思ふのであります。勿論婦人が力を得たいと思ふ事は動物に於いても自然の事でありますが、母性と云ふ心を除いての運動は全く不成功に終り又出來得るものではないのであります。

◆さうして今日迄婦人の運動は徒々嬉んでありますが大抵は現代の男子の說を咀嚼して自分のものにして居る人が多く、そしてその男子の『だし』に使はれて居る人が多い樣であります。又婦人運動と云ふものは今迄得られなかつた地位を得たいと云ふ樣な好奇心にかられてやつて居る如く、世の中の人に見られてゐますが、畢竟之れ等は私達が何んの爲に生れて來たかと云ふ事を自覺して與へられた總てのものを捧げてやらないからであると思ふのでありまして、この與へられた總ての物を捧げてやる時が即ち婦人運動の成功する時であると思ふのであります。

◆又私達は自分と云ふものを觀する力を持たなければならないのであります、外國の或る婦人が『私達は男の上に權利を求め樣とするのではなくして自分と云ふものを觀し得る力を得たいのである』と言ひましたが實際私達もこの力がゐると思ふのであります。さうして、どうしても私共は自分の立場に立つて進むのではないかと思ひます。

◆私共のしなければならない仕事は日に日に增し殖えて行くのでありますから、一日として否氣に安閑としてゐる事は出來ないのであります。のに婦人が餘りに今日迄否ん氣にやり過ぎた爲婦人として知らなければならない法律の事や子供に對する權利と云ふものを何んにも知らないでやつて來た爲め遂に今日の樣な世界になつたのではないかと思はれるのであります。

◆又私共は澤山の障礙が出來ましても一塊になつて出來にくい事は殆ど考へなければならない事であります。人類の幸福の爲めの事が出來た時私達は一團となつて自分と云ふものを忘れてやらなければならないのであります。『數は力である』――私共は其一人では非常に弱いのでありますが私共の奧には何萬と云ふ同胞の後援者がゐるのでありましてどんな困難な事でも此の後援者のある事を考へれば一層力強く感じ誰もが出來るのでありますから一團となつて働く樣にしなければならないと思ひます。

◆さうして時々餘り長引いたり一度失敗したりなどすると倦氣が加はり放任する樣になる傾向がありますが如何に長い間かゝつても自分と云ふものがあれば必ず時期が解決すると思ふのであります。

◆英國の或る貴族の家庭に一人の男の子供がありましたその子供は幼少の時から『せむし』で醫師が兩親に感じて居る事を勸めたので其子供は其の醫師と兩親との對話を常に聞き自分は步けないものと信じ近き內に死ぬる者と考へてゐましたからその子供が段々成長して來ましても、步く事さへ知らない有樣でありましたが其家に使はれてゐる馬丁の女の子がそれを見て或る日の事その主人の子供にそんな馬鹿な事はない貴方の背を見せて御覽なさい私の背と一寸も變る所はないではありませんかと無理矢理に庭に引き出し步いて御覽なさい大丈夫步けるからと手を取り日の中で繰返し乍ら一步一步と步かしてゐる內其子供は段々に步ける樣になつたと云ふ話がありますが、實際今日の婦人運動もそれと同じ事であります。

◆即ち男子の方が女子の手を取つて立てゝ育てると言つて下さると共に私共も立つて男子の御仕事の一部なりと手傳はして頂きたいと思ふのであります。さうして又男子と女子とが手に手を取つて行けば必ず此の婦人運動も必ず成功し又出來ると思ふのであります。

家庭覺帳

◆ゴム鞠の繕ひ法　ゴム鞠はシエラツク（ラツクを溶かして酒精にしたもの）二オンスと樟腦一オンスとを三合の水に溶かして置くのである。何し繕ひは立派な細工でないと出來そこなふ。

◆ナイフの藏し方　ナイフを少し永い間藏し込む時には、ワセリンかラードの樣なものをよく塗り込んで、茶色の紙にしつかり包んで置くと、決して錆が來ないから、又出して使用する時に手間がかからないでよい

公設市場小賣値（五日）

品名	單位	價格
土當歸	百匁	一八〇
水菜	同	〇六〇
干[illegible]	同	四五〇
二番ミガキスルメ	同	六五〇
新若芽	同	二四〇
丸干鯖上	同	二五〇
ホーレン草	同	〇五〇
丸干鰯下	同	二〇〇

走馬燈

◇…名女優の栗島すみ子さんが、近く監督の池田義信氏と結婚するさうだ。すみ子さんは、素顏で見るとあんな美しいが、映畫で觀る顏は、顏の小さい地味な顏で、小鼻から目にかけて一寸めん鼻の邊である。それで、梅村蓉子、三村千代子、伊藤大輔氏等の蒲田撮影所の人々と蒲田の蕎麥屋に因み、毎月一回その會を作りちりそばを平げて怪氣焰をあげて居るが、すみ子さんはお隣の京城文子さんが嚴格なので、女優には珍らしく品行方正だとの事である。

◇…帝劇病院の附屬病院安藤浪生（？）といふ老婦は、二十八歳の時から生バナナと白湯で生活して來たので、お米の味を知らぬ。それでも元氣で、體重十六貫二百目、おまけに當年廿八と廿五の娘がある。

東京への飛脚旅行

議會の實際と新聞記事の背馳　政友會の持續と反對黨の無力

【五】　殘月生

午後最終日の衆議院を觀に行つた。私が始めて衆議院を見たのは今から丁度三十年前のことである。モウ何も彼も忘れて仕舞つてゐる。支局の高賀君の案內で先づ新聞記者席に行つた。高賀君は傍聽券を貰つて來るから暫らく茲で待つて居れと云つて奧へ這入つて行つた。記者席と云ふのは三階位にも相當する少し高い部屋である。周圍の三方の壁には各社から架設した電話が十八個ある。給仕が傍聽席で筆記してゐる記者から原稿を受取つて來ると同社の記者が之れを取つてスグ本社に電話をかけて此の原稿を傳へるのである。

◇私は一應に腰掛けて樣子を見てみたが、各社から集つてゐる記者の數は三十五六人もある。それに共同で雇入れて置くのであらうが給仕の數が六七人あつた。入口に近い一隅に帽子や外套を預かる人がある。帽子や外套の番をする所に菓子を賣つてゐる。時間はモウ午後の一時過ぎであつたが、傍聽席で筆記に從事して居る連中が記者席に居る同僚と交代して休憩する。電話で菓子や普通の辨當などを取り寄せて記者席の中で食事をするのも二三人あつた。

◇議場は掃除も屆いてゐない。床上にはホコリが白くなつてゐる。出入の人々が絶えず往來するので室內は甚だ騷々しい。三十五六人の記者達も氣世話しく働いてゐる。默つて其樣子を眺めてゐる內に私は考へた。日本全國は勿論外國までも傳はつて行く日本の議會の報道は斯うした騷々しい光景の下に時々刻々に纏まつて行くのであるが、何だかなつかしい氣もすれば、是迄の際に信用も出來ぬやうな心持ちもして來た。殊に京城辺りまで達つて來る通信は果して議會の眞相を誤りなく傳へ得るものであらうかと考へずにはゐられなかつた。

◇高賀君が傍聽券を持つて來て吳れた。傍聽券を遞べて先づ衆議院に行つた。丁度大正九年度の決算報告を議題とする討議の最中である。決算委員長の吉田三郎君が委員會の經過を報告した後、憲政會の本田恒之君が少數意見を報告すると云つて決算中の違法を數へ擧げて大正九年度の決算は承認すべからざるものだとして、當時の政府者たる原內閣を攻擊してゐる所であつた。議場は老人の頭の拔けたやうにマバラになつてゐる。試みに中央から右方の人數を數へて見ると八十三名である。手前の方は全部が見えぬから確な事は分らぬが、私の席から見える分が三十八九人であるから此方も多分八十名前後であらう。合計百六十名か百七十名の勘らしい。果して半數になつてゐるかどうかは餘程疑問に思つた。

◇本田君の熱烈的少數意見の報告が濟むと政友會の三木武吉君が座席から質問する。登壇々々と反對黨から催促されて壇上から本田君の議論を反駁的に質問した。憲政會の方から折々野次つてゐるけれども餘り有力な野次も出て來ない樣子であつた。本田氏は原氏に答へる爲め再び登壇した。其次に政友會の木下謙次郎君が可なり明白に少數意見を反駁した。反對黨から折々騷々しい野次を飛ばしてゐる。其次に憲政の富田幸次郎君が出て又攻擊をやつたが、迚も味方も乘る意の拔けた議態になつて。人數も點呼したら半數は缺けてゐたらうかと思ふ。

◇夕刊の或る新聞によると野黨の方が非常に優勢であつて政府黨は完膚無かつた樣に書いてあるが。實際な感じがした。私は政友會が好きでもなく憲政會が厭でもないが、公平に此日の有樣を率直に云へば私は議論の上でも政友會側が十分に勝利を占めてゐると思つた。新聞には新聞の政策があつて當時の政府や與黨の政策を持つては人氣が惡いから、大抵な新聞が政府や政府黨は必ず惡く云ふに傾めてゐるのである。私も從來の感情から云ふと餘り政友會の事を褒めたくはないけれども、當日の議場を實際見てゐた所から公平に評して政友會の方が優勢であつたと思ふ。斯ういふ事は獨り議會に限つた事ではない。朝鮮でも總督府の大小の施政に對して成るだけ上手にケチを附ける方が新聞を賣るには都合がよいので實際此手段を採つてゐる新聞が朝鮮には少くない。

◇唯の一日ではあるけれども實際議會の樣子と新聞の傳へる所とが一致しない事を明白に實驗して見ると、議會の新聞記事も好い加減のものであると思はねばならぬ。新聞は確かな物ではあるが惡く新聞を信ずれば新聞なきに如かずである。一隻眼を具して、新聞の報道以上に達觀することが必要である。

◇私は又思つた。政友會の惡政も可なり少くないけれども、政權が一度政友會に歸して以來今日に至るまで未だに他黨は內閣を倒すことが出來ぬ。其原因は多分反對黨に之れを倒すだけの力がないのであらう。議員の數の上では勿論のことであるが、議論や政略の上に於いても反對黨は現今の處では到底政友會の敵たることが出來ぬのであらう

◇四時を過ぎて貴族院を覗かうと思つて行つて見るとタツタ今散會した所であつた。

愛汗

安東支部活動開始　安東修養團支部にては昨秋創立以來入會申込者增加し目下會員三百名を數ふるに至り地方支部として最も多くの會員を擁し幹部に於て本團の主旨に基き會員の精神修養並に體育上につき種々計畫中の所、從來の關係上已むなく解氷期に至るまで延期して居たが今度入つたので先づ向後に於ける人類の親和主義に基き活動を開始することとなつたが差當り本年度部最初の作業として來る四月八日午前九時より當地六道溝第二小學校に於て會總努力の記念精神を鼓舞し又九日より早起會を開催し兒童幼稚園に於て國民體操を行ひ一般會員に體育獎勵の精神涵養に努む

投稿歡迎　修養團各支部及び團員の活動狀況、各自の感話並に修養團に關する逸話等▲一行十五字詰五十行以內を標準とす▲封筒には住所氏名又は支部名と氏名を記すこと▲送稿は本社吉井櫻洲宛の事

修養團支部　陣容を改めて活動る（大邱）　同胞相愛、流汗鍛錬、献身奉公を標榜する修養團大邱支部は前支部長下村光義氏退任に轉任して後ち其の中心人物を失ひ兎角活動上不便であつたが支部長詮衡委員として幸山彰一、隨口重一、中慎保秀、丁圭烈、篠井思惠の五氏任命され支部長の物色中の處今般支部長に道地方課長武井健作氏を副支部長として道評議員徐丙朝氏を推戴し其の承諾を得たるを以て新に陣容を立て直し四月中旬を期し東京本部より講師の派遣を乞ひ大に活動する事となつた（大邱）

小店員　數名入用　乾電池材料製作販賣業　東京市下谷區竹町一　吉田商店

孵化は今　白レグ○橫斑ロック○名古屋種　種禽種卵雛分讓　價格御照會次第報知　大邱府東雲町東部　鷄林組合養鷄場　主任　原

二度と買へない　工場停滯品整理　僅か十圓で其日から商賣が出來るゴム玩具　此の投賣品は今回工場停滯品整理の爲め市價三分一位なるが故に御小賣行商勿論一般商人は最も利益多大也

内容　ゴム鞠大より中小五十六ッ十二戈より二三吳寶の新案流行品全部代金引替注文は送料共組合せ市價千個拾圓也　▲注文は送料共東京市下谷區二長町五十二番地　三田土ゴム販賣部

新刊忽出版　性學大家　澤田順次郎最近著　實際的　避妊産兒制限法　質問券無料進呈

▲多く生んで多く苦しむ敗殘者を如何にして救ふべきか？　▲多産の爲めに傷く哀れなる母體を如何にして救ふべきか？　▲著者自ら從來の著書と異なり實際を主とせるを斷言す

最新刊　▲妊娠の防止は求めざる子供の出産を防ぐる主なる方法である、本書は避妊に縮する事項を實地に就て委しく、解りよく詳述し從來の姙娠の如き、骨拔きのものに非ず實に著者終生の著書として誇るに足る

▽猶本書中にて了解し難き事項は何に限らず遠慮なく質問券にて御問合になれば著者自ら解答す

附錄　新夫婦の文化生活　進呈

特價金壹圓七拾錢　法文略號（新刊）　（四六判洋裝）（フリガナ附美本）

▲多産多子と生活難▲不幸なる親とざる可哀なる妻又は夫▲避姙と不妊▲一時避姙法▲避姙法▲永久避姙法其他數十章　（希望者は新聞名を記入しハガキにて注文次第代金引換にて送る）

代金引換送料共廿二錢　振替東京四五八番　東京市小石川區□□町　正文社

朝鮮總督府專賣局製　紅蔘

用法　一塊を湯呑茶碗に入れ沸湯を注入し暫く攪拌し一日三回空腹服用すべし砂糖或は牛乳を加へ用ゆるも差支なし

本品は總督府專賣局の製品にして鮮內及び內地以外には移輸出を禁じられて居るもので何人にも即時服用される樣純紅蔘を粉末にせし品、執務中に、御旅行の御攜帶用に、輕便に服用出來る樣に製したるもの身體の常に弱き人、冷症の人、婦人病などに用ひて本品の眞價を知られよ

定價　二十七匁入　金一圓九十錢　七十五匁入　金三圓四十錢　送料　內地四十五錢　鮮內三十錢

京城太平通　合資會社　京日代理部　振替京城三〇〇番　電話長三〇九番　本局二七四八番

外科・內科・皮膚花柳病科・エッキス光線及電氣科（附隨意（普通及隔離室））　京城府旭町一丁目四　島崎病院　院長　島崎龍一　電話　病院本局三二七三番　院長本局三六九三番

ライト　獨乙製体溫計

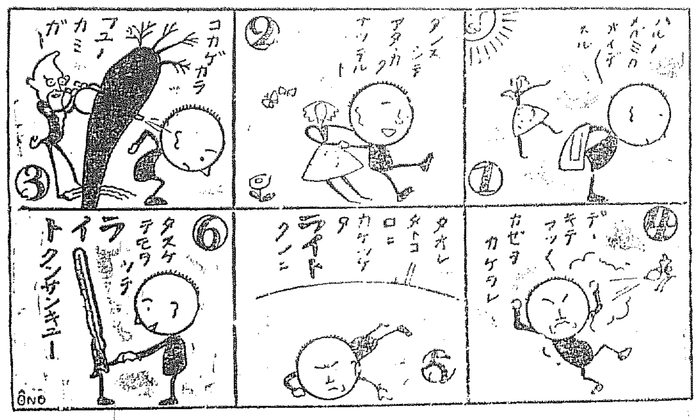

二等入選　大野啓一君畫

懸賞　ライト　漫畫　川柳　都々逸　短文　入賞者發表

保健宣傳の趣旨を賛せられて應募數十萬を超へ且つ之が審査には斯界の大家を煩はし最も慎重に執行せし爲め漸く本日發表の運びに至りました茲に應募者各位の御後援を感謝致します。

◉川柳　一等（百圓）東京芝片門前町　芝野浦人君
驗溫器七度に足りぬ賑かさ

◉都々逸　一等（百圓）大阪阿波座　柴田勝次郎君
主と妾を計つてみれは同じ熱ある驗溫器

◉短文　一等（百圓）兵庫縣大津村　鈞本たつる君
新婚の不安な一日と、歡びの二日も過ぎて、恥しい三日目の朝、お母樣が床につかれた。私は始終枕邊で看護した。そして三度の驗溫は私の持參した体溫計を使つた。里方への第一信はこの新妻としての手柄話であつた。

（二等以下は順次發表する事とし左に入選者の芳名を報告致します）

川柳　二等（五十圓）橫濱　増田驗君　三等（十圓づゝ）大阪市　小野重太郎君　大阪市　古手劇三郎君　廣島縣　植木榮君　福井市　三原芳香君　下總　小倉康市君

都々逸　二等（五十圓）岐阜　水谷仙太郎君　三等（十圓づゝ）大阪　大川さかえ君　東京　福田天生君　岡山縣　杉原辻子君　濱松　山上弘君　台中　富田直重君

短文　二等（五十圓）栃木縣　川又たもつ君　三等（十圓づゝ）鹿兒島　天野靜子君　福島縣　目黑和三郎君　名古屋　堀野建太郎君　東京市　關昇榮君　東京府　橋本龜雄君

他に選外佳作（百名）へ粗景送呈致候

漫畫　應募總數一千有餘の中にて遺憾乍ら一等に擬し得べき傑出のものなく不止得二三等の入員を增加して一等賞金全額を分配しました詳細は「衛生報告」を應募者全部へ送りましたが未着の方は御申越下さい

二等賞（百圓づゝ）東京下澁谷　大野啓一君　大阪古市村　大石浦一郎君　東京柏木　賀來淸三郎君

三等賞（五十圓づゝ）東京芝井塚町　山本保君　高松七番町　和田邦夫君　東京西巢鴨　のほる君　金澤小立野　小林朝治君　東京芝三田　京や金介君

四等賞（拾圓づゝ）大阪高麗橋　篠田林泉君　大阪高麗橋　篠田林泉君　東京西巢鴨　有田佐保天君　名古屋千種町　安藤美伯君　東京西巢鴨　藻原英比古君　神戸筒井町　秋吉蘿月君　東京小石川　今井林于君　大阪池田町　小寺香野君　大阪二ツ井戸　大熊清友君　東京府大森　內藤三郎君

他に選外佳作（五十名）へ粗景送呈致候

獨乙製　ライト体溫計

ライト定價（半分棒狀二圓五十錢・一分平型二圓・病院用木筒一圓八十錢）

大阪平野町五丁目四十番地　宇都宮商店　（電話本局八六四・五二五六）

（前頁より續く）…つてからは魚類の供給が豐富なのを見たので三月の廢牛頭數に激減を見たので…八十頭、牛が千六百十三頭、豚が六…頭、鷄が三頭、羊が一頭合…

連子を毒殺

（前欄より續く）…りの買物入込み…

事業界積極的整理
財界の惡化は假需要の膨脹

朝鮮に於ける物價は最近漸次歩調を揃つてゐるので一部では早くも既に底値を恢復を囁へる者もあるが然し將來株式各市場が日毎に惡化してゐる內地の趨勢から見ても我財界が尚不況の域を脱せぬは明白である成る程內地でも物價は最も騰貴傾向にあるが是れは海外の聯絡關係に依る一時的現象であつて決して何等の根據を有するもので無い、大勢が斯くの如き狀態であるに

獨り朝鮮のみが好轉すべき理由があるまい、我財界が此處で進行しつゝある事業界の整理を躊躇するに於ては折角中途迄進捗した整理を遲延せしめ、財界の回復期を遲延せしむる嫌ひありとは我一流銀行家の齊しく唱道する所で又財界の識者も頻りにこれを瞭にせんとしてゐる、即ち我財界の惡化は生産の增加と之に伴ふ假需要の膨脹に其因を醸ずるものであるから此の如き無理な生産と假需要が縮小せざる限り財界の安定は望み得べきにあらず故に財界の不況と共に各種の

生産や其取引は出來る丈け縮小せしめなければならぬと言ふのが整理論者の主張である又從來我國の方針を取りて多大の損失を醸した作ら尚此損失の計上と其洗滌を怠り、徒らに好時機の到來を待ちつゝある如き惡しき傾向が少なからざる傾向で之等の不良な分子は徹底的に排除せなければならぬと言ふのも整理論者の趣旨である如何にも過剩な生産や又其假需要や更に病根となる損失の觀成拂除は確に財界の回復を押へて居るものであるが唯此消極的方策にのみ依り果して整理の實を擧げ得るや否やに付き多少の疑ひなきを得ない思ふに生産を縮小し假需要を廢息せしめた後財界は如何なる狀態の現るゝに迎れ相場は

自ら回復歩調を堅する

であらう併し其が唯だ生産の縮小のみに依る場合、社會經濟の上に損する效果は頗る少く偶々之を例外に輸出する場合にも功の少きを思はねばならぬ、故に此の際は生産の縮小に依る安き商品の生産增加にも力を注がねばならぬ、生産費の縮小が行はれて安き商品の提出せらるゝ場合は所に經濟的の效果があり又貿易上にも強味を附加する譯であらう更に損失の拂除と云ふも其れは唯だ損失の名義を移轉するに過ぎざる場合が少くない、生産者や輸入の損失を轉嫁する時期

其損失が債權者たる銀行業者に移轉せらるゝ點がある、之は整理と稱するも財界全體の上から見れば左したる價値のある者とは思はれない、要するに事業界の整理に付きては從來の消極的な施設が講ぜられたが向後は少しく積極的な設除と施設とを必要とするであらう（某有力家談）

九年の六百萬圓　である一般總督府では始政當時から金肥の使用については研究をして居たが然かし一般の使用が始まつたのは大正八年頃からで尙は或る少數の人々又は特別作物以外には金肥使用を奬める譯にいかなかつたが、其後鮮人の方でも肥料の效能に注目し出し經濟狀態も漸次よくなつて來たので大正八年から、愈々一般に金肥の使用を獎勵し始めたのであつた。然し金肥の使用には多少の智識を要するので先づ大豆粕のやうな容易なものから使用させた其結果は非常に良好だつたので翌大正九年には一躍に六百萬圓の金肥が使用さるゝに至つた。然るに其年は米高で秋になると急に米價が下つてしまつた爲に肥料も從つて高かつたが出來秋になるとに米價が下つて損を…農家の收入は餘り思はしくなかつた爲翌大正十年は肥料を餘り使つても收益はんと云ふ誤解が出來て翌大正十年には肥料の使用高は三百萬圓になつたも價格が安かつたので數量から云へば大正九年の約三分の二である。すると其結果は直に

農作物の上に　現れ米の出來が餘り思はしくなかつた。之れが爲め米價はあまり安くなかつたが鮮米鮮人の肥料に對する智識は大いに進歩して今日では進んで之を使用する樣計算して見ると米が安くなつても肥料を多く使つて多く收穫した方が徳だと云ふ事が分かつた。夫れ以…

鮮米改良（三）
肥料使用の趨勢
三井總督府技師談

穀作物と肥料之は兩者相俟つて伸へるもので肥料の使用なくしては農業が進歩する事は出來ない位で農業が進歩すればするほど肥料の使用額が增加する獨逸の金肥使用額は約二百數十圓の額に達する內地に比して五六倍の金肥を使ふ、更に朝鮮より遙か多くの耕地を有する內地は三億萬圓位の金肥を使用する、然るに朝鮮で今迄の最高レコードが大正…

中旬鮮鐵在貨

三月中旬鮮鐵在貨は南行七千七百四十四噸北行七千七百七十六噸で前旬に比し五千一百五十二噸の增加であるの數量四百十五噸は米の增加である品種別增減は左の如くで米豆は先高見込にて賣惜みの傾向を有し擔々しき出荷を見ざりしも漸次出廻を促へセメント石炭を主とし石材、砂利、木材等の建築用品が幾分出廻りを示せるに依る

品名	噸數	前旬との比較增減
大豆	四〇七	一六六
高粱	〇	△五二
米	七〇二	△三九五
玉蜀黍	二六	一五
粟	〇	△三七
麥	一三六	三二
雜穀	一三六	三八
野菜	一四	△七
果物	〇	△六八
木材	二一九九	五二七
薪炭	三七一	△二四四
石炭	一、九六〇	四六六
石材砂利	一、八五三	一、三九九
鐵	一、九五六	一、〇〇〇
鮮魚	五八〇	△一三四
鹽干魚	一一六	二六

殖銀貯蓄貸出

殖産銀行に於ける下半期の貯蓄據出高は三十萬八千八百七十二圓にして更に貸付總額は十二萬七千百八十九圓であるが當期比前期及び近々…の通りである（單位圓）

商品市況

	付出	返還
貯金據保	七、三〇四	五、一二三
貯金信用	三、六二〇	二、四四四

綿絲布（手堅）米綿一圓五十錢高銀塊十六分一高と原材料の反騰を入れ輸出筋の循環的恢復に依る阪地の氣りを移し地方實需筋の小口買進みと市中在荷消化に一般安値買惜しみ氣味手堅し其の中値相場左の如し

粗布三一六十四圓九龍二百五十八大圓五一二百四十六圓金剛山二百二十二圓金閣百八十五圓双鶴二百二十一圓細布飛犬13十三圓六十錢世樂局十二圓五十錢晒金巾進軍十三圓八十錢金冊十三圓四十錢綾絲圓面16二百五十圓双女10二百二十五圓晒木綿廿一圓十三錢

乾物類（保合）關税撤廢のあるために問屋筋の買控へに依つて在荷は豐富ならず例年に徴して需要期なるに拘らず實需筋の弗々買行の態度であるが行先は何れも多少に依らず一齊安を豫測されて居る目下の値安としては各品共一二十錢の高低を見て居るもので何等變りなく推移して居る

鰹節（弱保合）製造期も今來月なるために目下は本品の最も品涸の時季であるが前月邊りよりじり安を辿る樣になり今の所弱保合の姿であるが行先は關税免除と共に新節も弗々出廻り季節も切迫しあれば多少安を豫測されて居る

鮮魚（品薄）季節にも拘らず揚高至つて尠なく各品高氣配を示し五圓より十圓見當の品騰を見た其の成行相場左の如し

鯛百十圓小鯛七十圓も海老二百二十圓小海老五十圓かじき六十五圓小ぶり三十二圓ひらす三十五圓さば十四圓さはら五十圓ほら十四圓あなご二十二圓平目四十五圓たこ十八圓いか五十五圓あはび三十五圓こなかつお四十五圓赤貝十圓ちぬ三十五圓

仁川府海岸町三丁目一番地
㊉仲買店
電話（長）三一 一六三三
電略（マス）又八寸

毛斯綸（品騰氣配）一時漸落歩調を辿りつゝありし本品界は最近生産者の生産制限の協定實施のあるため一般に氣配を示すに至りたるが本月半頃より幾分か高値を見るものと觀測して居る

瓦類（强保合）建築界の勃興と共に本品界の賣行も活況を呈すると共に一般同業者も今は刈入時として相當多忙を極めつゝあるが相場としては何等變りなく保合つて居るも工賃高は依然として變化なきため稍もすれば高氣配を示さんとして居る

雜記帳

▲東拓の外債も愈々本契約の調印を了したさうだが東拓では目下現金の必要を生じて居る際だから成るべく早く資金を取寄せる話らしい▲其資金の取寄せ方法としては現金の現送を受けず爲替を利用するらしいが一時に爲替を賣る場合には忽ち爲替相場を攪亂する譯だから愼重な方法を要する▲但し今は我邦入超季節で輸入資金の需要の增加する際だから…▲…

株式【五日】
現株中値出來値

銘柄		前場		後場	
京取	引寄	…	…	…	…
仁取	引寄	二〇・〇〇	…	二〇・五〇	…
同新	引寄	四二・五〇	…	四二・〇〇	…
鮮銀	引寄	六一・〇〇	…	六一・〇〇	…
同新	引寄	三三・〇〇	…	三三・〇〇	…
殖銀	引寄	四〇・五〇	…	四一・五〇	…
同新	引寄	一三・〇〇	…	一三・〇〇	…
實銀	寄引	一一・七〇	…	一二・〇〇	…
商銀	引寄	四四・五〇	…	四四・五〇	…
同新	引寄	一五・〇〇	…	一五・五〇	…
漢銀	引寄	三九・〇〇	…	三八・九〇	…
同新	引寄	九・七〇	…	九・七〇	…
韓銀	寄引	三六・〇〇	…	三六・〇〇	…
東拓	引寄	二四・〇〇	…	二四・〇〇	…
同新	引寄	二五・五〇	…	二五・九〇	…
鮮土	引寄	三六・〇〇	…	三六・五〇	…
朝紡	引寄	…	…	…	…
織毛	引寄	九・五〇	…	九・五〇	…
京電	引寄	五六・〇〇	…	五六・〇〇	…
電興	引寄	二二・五〇	…	二二・五〇	…
釜瓦	引寄	一三・〇〇	…	一三・〇〇	…
朝郵	引寄	二三・〇〇	…	二三・〇〇	…
鎮鐵	引寄	一七・五〇	…	一七・五〇	…
中鐵	引寄	一四・五〇	…	一四・五〇	…
同新	前	八・八〇	…	八・八〇	…
關門	引寄	…	…	…	…
京南	引寄	…	…	…	…
金剛	引寄	…	…	…	…
南鮮	引寄	七・二〇	…	七・二〇	…
滿鐵	引寄	二〇・〇〇	…	二〇・五〇	…
同新	引寄	四四・五〇	…	四四・五〇	…
東亞	引寄	一〇・〇〇	…	一〇・〇〇	…
同新	引寄	…	…	…	…
京信	引寄	…	…	…	…
同新	引寄	…	…	…	…
現信	引寄	六・一〇	…	六・一〇	…
勸信	引寄	七・〇〇	…	七・〇〇	…
朝信	引寄	七・五〇	…	七・五〇	…
敷信	引寄	八・〇〇	…	八・〇〇	…

乙の部

銘柄		
安取	引寄	…
泰信	引寄	…
大新	引寄	…

短期取引

銘柄	寄付	大引	高値	安値
京取 前	五三・五〇	五三・八〇	五三・八〇	五三・三〇
京取 後	五三・五〇	五三・六〇	五三・六〇	五三・三〇
仁取 前	一一一・〇〇	…	…	…
仁取 後	…	…	…	…
同新 前	四四・五〇	四四・〇〇	四四・五〇	四四・〇〇
同新 後	四四・〇〇	四三・〇〇	四四・〇〇	四三・〇〇
大新 前	九二・三〇	九一・四〇	九二・三〇	九一・四〇
大新 後	九一・五〇	九一・五〇	九一・五〇	九一・四〇
朝紡 前	…	…	…	…
中新 前	…	…	…	…
拓新 前	…	…	…	…
安取 前	二五・一〇	二五・一〇	…	…
安取 後	二五・一〇	二五・〇〇	…	…

大阪株式

銘柄	五日前場寄付	四日後場大引
大株	一一三、一〇	一一二、五〇
同新	九二、八〇	九三、三〇
郵船	九七、六〇	…
同新	三八、二〇	三八、七〇
商船	…	…
同新	…	…
鐘紡	三〇二、〇〇	三〇二、〇〇
同新	二七八、九〇	二七九、四〇
東紡	一二三、五〇	一二三、九〇

大阪短期取引

銘柄	五日前場大引	五日後場寄付
株大	一一一、五〇	一一二、二〇
同新	九二、二〇	九二、九〇
郵船	九七、八〇	…
商船	三八、八〇	…
新	…	…
同新	…	…
鐘紡	三〇一、四〇	三〇一、九〇
同新	二七八、二〇	二七九、七〇
東紡	一二三、三〇	一二三、八〇

安東株式

○五日前場

銘柄	寄付	大引
大新	九二、二〇	九二、三〇
鐘新	二七四、三〇	二七四、二〇
天取	…	…

○五日後場

銘柄	寄付	大引
大新	九二、三〇	九二、三〇
鐘新	二七五、三〇	二七六、九〇
天取	…	…

鎮平銀

	寄付	大引
○四日後場 安取	二五、六〇	二五、六〇
先	二五、六〇	二五、九〇
○五日前場 安取	二五、七〇	二五、八〇
先	二五、六〇	二五、六〇
當限	一三一七	一三一六
先限	一三一六	一三一三

前場【低落】

昨朝の前場は歡騎なりしも後場は米櫃高から大阪大新の昂騰を入れて人氣は添はざりしも小蹟りの保合に打止めた頃先の今朝は大阪大新九十二圓二十錢寄九十二圓ドタ引の安報を入れて氣配惡く之れを機會に北村、白樂等より

勸信筋の賣物旺

んに注がれて買方大手の投物を誘致し諸株一齊に安寄りし跡京取は二圓豪に追込まれ安値は

一圓六十錢迄ありし利喰に稍買方の氣勢に加へ仁新は三圓豪に打止め其他仁新は三百錢乃至七錢安く手叩かれ恐ろしく不味なる成行を示した短期は京取

一圓四十錢安仁取は五十錢安仁新四十錢安期株は出來ず安取は三十錢安大新は

一圓二十錢安保合泰取は七圓ドタと大引した

前場手振　▲京取賣方市川、北村、白樂、塚野、田中、有田、買方中村、川崎、擬下、大島、南、新田、李晋、洪樹、方奎、金秀、閔、買方坂田、南田、出來高二千枚▲仁新賣方新田、田中、買方市川、マバラ、買方新田出來高三百五十枚▲大新賣方新田、田中、北村、坂田、北村、出來高二百五十枚▲泰取三百五十枚金秀賣買

前場歩み　▲京取　五三、五〇　六〇　五〇　六〇　五〇　二〇　三〇　一〇　三〇　六〇　二〇　九〇　一〇（大引）▲大新九一、四〇　九〇　八〇　七〇　六〇　七〇　九〇〇　九〇　八〇　七〇〇（大引）

後場【仁新安】

前場低落の氣先後場は大阪の變らざる移りに氣配變らず京取は勸信筋の追撃も見送られ人氣は賣られ易く賣方の投物頻發したるも散漫の利喰に支へて思つた程の下押しもなく大體小安き成行を示したが仁取新株は京取ある關係上に

割高思ひか

ら叩かれて二圓五

十錢より二圓ドタ

に突込み大新は大阪の小戻しに反發したが跡を中途にあげ戻し小値刻みを呈したが跡勢かず依然たる閑散裡に大引した即ち短期は

京取十錢安仁取は出來ず仁新は一圓十錢安大新は七十錢高週中物は現信保合のみにて閑散に大引

後場手振　▲京取賣方閔、白榮、市川、新田、金龍、池田、買方李晋、洪柱、方奎、金秀、擬下、洪、出來高千二百枚▲仁新賣方新田、北村、買方南川、出來高二百七十枚

算定　京取五十三圓、仁取百十一圓、仁新四十四圓、安取二十五圓大新九十一圓

日歩　京取三十錢、仁取四十五錢、仁新二十五錢、安取二十錢、大新七十錢、朝紡十五錢、拓新十二錢

出來高　▲甲部四百九十枚累計五萬四千百九十枚▲乙部出來不申累計二千四百九十二枚▲短期五千八百九十枚累計六十五萬二千八百九十枚

京取短期喰合

▲取組高一〇八七〇代引一、九三〇

賣方　田中九六〇、塚野二〇〇、大島九八〇、北村二八〇、新田一二五〇、方奎一、九〇〇、中村七一〇、南三四〇、擬下一〇〇、坂田九四〇、市川

買方　有田四五〇、白川一〇〇、洪柱一、二三〇、南見八〇〇、金龍七一〇、洪樹一、九二〇、李晋一、六〇〇、塚野六六〇、川崎三二〇、金秀四五〇、南一、一七〇〇、白樂一八、閔一、九二〇

依然賣られ易い

大阪は揚綿關係から不振を續けて居るが京取も短期撤廢に依つて局面の打開は期待し得ない狀態の鉾重は依然たるもので相場悲觀の空氣は一掃されない限り買方に取つては必ずしも良好なる刺戟を與へない殊に主力株たる京取が短期から撤廢されると短期は…

優良株上場説

京取市場は一時相當の活況を呈したが今期を通觀すれば寧ろ不振を免れざる狀態にして而かも京取短期撤廢並に一ヶ月限り總決濟の實施に伴ひ市內高の減少は免れず營業費も新舖移轉と共に相當の增加を見つゝあるを以て其今期配當率の如きも一割二分を出でざるべしと觀測されて居る然るに今日以上の閑散を續けるに於ては仲買人の營業狀態にも大影響なきを得ずつまり今日の如き狀態は必ずしも京取會社の將來に及ぼすの結果となるべきを以て仲買人並に有力者間に於ても此際短期の京取株に代るべき優良株を選定上場して市內の漸增を圖るべしとの說が唱へられつゝあるが市場に於ても此點には相當考慮を拂ひつゝある樣樣なれば或は隣接せる滿洲方面の優良人氣株を上場するの運びに至るかも知れないとの說がある

總決濟方法

一ヶ月限度の總決濟實施に就ては市場に於て目下其方法に付研究中であるが其方法は大體に於て現に北濟市場に於て實施せられて居る所の十六…

十錢安

京取は出來ず仁新は一圓…

仁川期米
米況【五日】
場前持合ひ

昨日後場阪地止め三十二圓二十六錢の小戻し移りに引際二十六圓九十四錢と引締りて打出し今朝大阪寄付相場三十二圓十四錢と十二丁安を入れ當限米さりしも中二十六圓丁度先二十六圓九十錢と四丁安に寄付きたり

▲第二節　當限大阪二節三節寄り小戻し移りに中六圓丁度より〇五錢と締り先九十錢に始め八十九錢と小強みせしも田甘待ちの買いに九十二錢と跳返し一錢と閑散に引

▲第三節　當限出來ず中六圓丁度より五圓九十九圓六圓と頭重く持合い先九十三錢に始め九十錢一錢と不勝裡にしもの乘替へ買に三錢と引締りて引

▲第四節　當限出來ず中九十七錢より七錢と頭重く先九十一錢に始め九十錢と寄附に引

▲第五節　當限出來ず中九十五錢より圓錢に始め九十八錢と返し引

▲第六節　當限出來ず中九十四錢より一錢と頭重く先九十二錢より九十錢と不氣味に大引せり

服先稍疲れ

米其物の賣物から觀ると現在格別の軟材はない樣であるが中先の鞘が七八十丁も開いて居るのは多少買方が熱狂に過ぎた嫌ひがあると先づ一般としては先限に對して傍觀の態度を執つて居る向か多いので動もすると此過剩疲れの目先一段安を實現しはすまいかとの恐れを抱かれて居る然し六限と云へば前天災期に納會を稍ふるので押さば買はんの人氣が濃むで居るのであり其の上正米は依然賣行は…

後場頭重し

▲第一節　當二十五圓五十錢中五圓九十錢先六圓九十六錢と六丁高に寄付

▲第二節　當出來ず中五圓九十錢先錢の寄止めに閑散

▲第三節　當出來ず中五圓九十錢より八十七錢と返して引

▲第四節　當出來ず中五圓八十錢と持合ひに引公定八十錢と押し八十七錢と返して引

▲第五節　當出來ず中五圓八十錢引公定八十錢先六圓八十九錢より八錢と弛み九十一錢と返し九十錢と頭重く引

丸五	三〇〇
丸大	九五〇〇
丸久	一二〇〇
丸張	一三〇〇
丸成	六〇〇
金益	九〇〇

○五日前場

	寄付	五日後場
止値	二六、九〇	二六、九六
高値	二六、九〇	二六、九〇
安値	二六、八八	二六、八五

前場公定價・後場公定價

	前場	後場
一節	二六、九〇	二六、九六
二節	二六、九〇	二六、九五
三節	二六、九〇	二六、九二
四節	二六、九〇	二六、八八
五節	二六、九一	二六、八八
六節	二六、九一	二六、八九

取組高	先限 三千八百石 / 中限 四萬六千百石
出來高	十萬九千六百石
累計	二五〇四〇〇石

閑餘界米

米取引所が過ぐる三月から受渡米の格下範圍を百分の五に縮少したのは仁川の方では其れに就いて協會の五に縮ひ市南米を排斥されたもの同樣の多で非常な打撃だと憤慨して居るが取引所側では之を一つの米をば合格させては取引所の機能を發揮する事が出來ないのみならず鮮米發價の向上の上に於て赤釜山群山方面の延市場に對抗し得るを得ぬ譯だと云ふて居る▲其の是非に就いては何れにも相當の理由は有つて居るので輕々には斷じ難いが米穀檢査で等級すれば期ふなると一番打撃の甚しいのが各米築者で定期に合格するやうな米は間が高くて手がつけられずどうなりとうなり十番盤の持てる黄海道方面の米は殆と南浦に吸集されをまけに地撥米は定期高に牽制されて安く手に入らぬと來て居るので內地から注文が入込んでも纏つた品は迂かり買込めないとか▲若しこれが事實とすると別に米を吸集する機關のない仁川の現物商人として格付範圍の縮少は可也の打撃に相違なからう

仁川米豆取引所仲買人
㊉松田慶之助
電話（長）三六〇番

丸カ豐は乘替

中限の現敗手力たる㋐豐は前日來中限を手仕舞ひて先限に乘替へつゝあるが㋟丸夕は依然中限に建據りて相對時し雙方共に尚五二萬五千八石の大玉を固執し此の二店が最後迄賴鬪を續ける模樣である

三限の格附

三限受渡し高千三百石に對する格附及び格附表は左の如く發表せられた全北古米二百七十八石格附平均一圓下げ容量一匁に付平均一圓二十一錢此の內不合格八十五石　南千反丸千新米千〇三十七石格下げ五十六錢容量一匁に付平均九合の出格改俵料二十八圓四十一錢

賣買差引

賣方		買方	
㋐	四四〇〇	㋓	二六〇〇〇
㋑	一六〇〇〇	㋔	一二〇〇〇
川	一七〇〇〇	㋓	一〇五〇〇
山	五〇〇〇	㋑	八〇〇〇
金徳	四〇〇〇	丸夕	四〇〇〇
合	五〇〇〇	中	九〇〇〇
新	七〇〇〇	丸	一〇〇〇〇

仁川正米

定期の仲値みに一服風情を示し丸き三等二十五圓五十錢四等二十五圓二十錢輸乗の米二十三圓二十錢程七錢四匯毛より七錢見當を唱ふるも倖り取引行はれず大豆は鹿兒島方面上…

安東取引所仲買人
㊉原田株式店
安東縣市場通
電話 七〇〇番 八〇〇番

京城穀物
正米現物

精米筋の高値見送りに昨日米取綿合みとなりたる地場正米は定期の軟調に今朝は更に氣銷く三等合格二十五圓四十錢四等二十五圓十へに十錢方の下押し模樣を示し雙方眼先成行き傍觀の姿である

延　四月末限二五四六　四三▲　五月末限二六一〇出來高二

大豆　內地筋の買控へと期正米の伸惱みに頭重き成行きを呈したる本品も滋鹿兒島方面よりの新規注文により俄然人氣を一變し今朝は一氣六七十丁方の暴騰となり龍山物は仁川渡しの十九圓一杯迄で合ひ行はれ跡八圓九十錢處の唱へである

釜山正米

延　四月末限二十六圓〇六錢より　五月末限二十六圓四十錢より四十二錢

りの買物入込み龍山物十九圓長湍十八圓七十錢白川十八圓四十錢見當を唱へ居れるも實物尠なく前日より何れも七八十丁方の急騰を演じて居る

群山正米

現物二十五圓三十錢四月末限二十四圓二十五錢五月中限二十四圓九十八錢五月末限二十五圓二十三錢より二十八錢大豆十六圓三十錢

仁川米豆取引所仲買人
坂倉仲買店
電話 二六〇番 六五番
…有價證券現物賣買…

東京期米

	五日前場先限	五日後場
先寄	三三、〇一	三三、九三
二節	三三、〇〇	三三、八九
三節	二八、九〇	三、〇〇
四節	九五	三、〇〇
五節	九〇	…
六節	九〇	…

大阪期米

	五日前場	五日後場
當寄	三〇、五九	三〇、五八
止め	三〇、五五	三〇、六二
中寄	三一、二二	三一、二九
止め	三一、二六	三一、一一
先寄	三二、一六	三二、一五
二節	三二、一二	三二、一七
三節	三二、一一	三二、一九
四節	三二、一五	三二、一六
五節	三二、一四	三二、一八
六節	三二、一九	三二、一九
七節	三二、一九	…
八節	三二、一五	…
九節	三二、一六	…
十節	三二、一九	…

仁川米豆取引所仲買人
仁川海岸町
㊉布井仲買店
電話 二六四番 五三番

兵庫期米

	五日前場	五日後場
寄付	三一、三五	三一、三七
止め	三一、三六	……

下關期米

	五日前場		五日後場	
	寄付	止め	寄付	止め
當限	…	…	…	…
中限	…	…	…	…
先限	三一、五五	三一、六〇	三一、七〇	…

桑名期米

	五日前場	後場
寄付	三一、六六	三一、六八
止め	三一、六九	…

各地期米

○四日後場止め

東京	三三、〇〇	大阪	三二、二六
兵庫	三一、三九	下關	三一、〇五
桑名	三一、六五	名古屋	三一、三〇
熊本	二八、九四	金澤	三〇、〇〇

大阪三品

倫敦銀塊相場三十二片十六分の九、米棉四十五錢高

	五日前場寄付	前場大引
四月限	三六、五〇	三六、五〇
五月限	三七、二〇	三七、〇〇
六月限	三六、七〇	三六、七〇
七月限	三四、六〇	三四、五〇
八月限	三四、七〇	三四、七〇
九月限	三四、一〇	三四、〇〇
十月限	三三、七〇	三三、九〇

五日後場寄付

四月限	三七、一〇
五月限	三六、二〇
六月限	三五、二〇
七月限	三四、七〇
八月限	三四、八〇
九月限	三四、〇〇
十月限	三五、八〇

藥舗へ行つたら必ずミツワ家庭藥とお尋ねなさい
一度用ふれば藥はミツワ家庭藥に限ることが分る

處方を公開せる◎ミツワ家庭藥三十五方の內
火傷、表皮剝脫、皮膚爛に卓効ある
小平理學博士監督製劑

◎ミツワ泥膏

主要成分（チオノール、酸化亞鉛、ルクム（詳細說明書記載））　定價 一瓶 金貳拾錢

適應　表皮剝脫、擦過傷、火傷、凍瘡、皮膚龜裂、皮膚糜爛、皮膚潰瘍、毛瘡、漆瘡、蕁麻疹、濕疹等。

ミツワ泥膏の成分の中、チオノールは無臭イヒチオールと稱へられるもので、防腐の作用があつて、血管を收縮させ、炎症を消すさいふ效がある。次に酸化亞鉛は收斂藥であつて、之を創面などに塗るさ、微細な被膜が出來て、外から來る刺戟を防ぎ、分泌液を吸收して、創面を乾かし、組織を緊めるものである。それ故表皮剝脫や擦過傷にミツワ泥膏を塗るさ、忽ち痕跡も無く治る。又火傷其の他で、紅くなつたり、腫れたり、水泡が出來たさきや、皮膚の爛れたり、潰れたりしたさきに、ミツワ泥膏を塗れば、灼けるやうな感覺も疼痛も止まつて、新しい皮膚が出來る。又濕疹即ち俗に謂ふくさや胎毒に用ふるさ、瘙痒が薄らぎ、ジクジクするのが乾いて了ふさ云ふ卓效がある。其の他毛瘡、蕁麻疹、漆瘡等にも頗る良い效驗を現はすものである。

▼如斯人はミツワ泥膏を用ふべし▲

一、表皮剝脫をした人　一、擦過傷をした人　一、火傷して水泡の出來た人　一、火傷して皮膚の爛れた人　一、火傷して皮膚の痛む人
一、凍瘡の出來た人　一、凍瘡の潰れた人　一、皮膚龜裂のきれた人　一、皸裂の出來た人　一、腫物などで皮膚の爛れた人
一、毛瘡の人　一、漆にかぶれた人　一、蕁麻疹の出來た人　一、胎毒の發した人　一、濕疹の出來た人

右の他青年男女に必要のミツワ家庭藥四方

◎ミツワ痤瘡膏

主要成分（レゾルチン、チゲノール、沈降硫黄、精製カンフル）　定價 一瓶 金貳拾錢

適應　痤瘡、皮脂漏、酒渣鼻、毛瘡、白癬、汗斑、粃糠疹、鱗屑疹等。

▼如斯人は◎ミツワ痤瘡膏を用ふべし▲

一、痤瘡の出來た人　一、皮脂の出過ぎる人
一、顏面の膩ぎる人　一、酒渣鼻の人
一、毛瘡の人　一、しらくもの出來た人
一、はたけの出來た人　一、汗斑の出來た人

◎ミツワ養毛液

主要成分（サリチール酸、レゾルチン、キナ丁幾、精製カンフル、グリセリン、酒精）　定價 一瓶 金七拾錢

適應　脫毛、雲脂の過多、其の他毛髮の疾病。

▼如斯人は◎ミツワ養毛液を用ふべし▲

一、毛の脫落る人　一、雲脂の多く出る人
一、毛の折れる人　一、毛の裂ける人
一、毛の發育を良くしたい人　一、毛の榮養を良くしたい人

◎ミツワ蟲毒液

主要成分（アムモニア水、メントール、樟腦油、酒精）　定價 一壜 金貳拾五錢　大壜 金五拾錢

適應　蜂、虻、蚋、蟻、蚊、蚤、虱、床蟲、毛蟲、蛭等總て蟲類に螫されたる場合。

▼如斯人は◎ミツワ蟲毒液を用ふべし▲

一、蜂に螫された人　一、虻に螫された人　一、蚋に螫された人
一、蟻に螫された人　一、蚊に螫された人　一、蚤に螫された人
一、虱に螫された人　一、毛蟲に螫された人　一、蛭に螫された人
一、床蟲（南京蟲）に螫された人　一、其他總て蟲類に螫された人　一、旅行殊に未開地へ行く人

◎ミツワ鎮靜錠

主要成分（サイミナール、ブロームカリウム、ブロームナトリウム、ブロームアムモニウム、纈草根）　定價 百錠入 金壹圓廿錢

適應　頭重、頭痛、頭內朦朧、逆上、眩暈、不眠、神經過敏、神經性心悸亢進、神經衰弱、ヒステリー、ヒポコンデリー、癲癇等。

▼如斯人は◎ミツワ鎮靜錠を用ふべし▲

一、頭の重い人　一、頭の痛む人　一、頭內の朦朧する人　一、逆上せる人
一、眩暈する人　一、眠れぬ人　一、神經の過敏な人　一、感情の亢奮する人
一、心臟に病が無いのに心悸の亢ぶる人　一、些細の事を氣に懸る人　一、記憶の不良い人
一、精神の惱む人　一、神經の衰弱の人　一、ヒステリーの人　一、癲癇の人

◈以上の他◎ミツワ家庭藥には左の種類あり◈

◎健胃錠　◎消化錠　◎制酸錠　◎緩下錠　◎止瀉錠　◎解毒錠
◎驅蟲錠　◎清涼劑　◎解熱錠　◎袪痰錠　◎鎮咳錠　◎結核錠
◎人參錠　◎複方人參錠　◎婦人湯藥　◎婦人坐藥　◎治淋藥　◎淋疾洗滌液
◎點眼液　◎鼻病液　◎齒痛液　◎含嗽錠　◎硼酸錠　◎鎮痛液
◎腋臭藥　◎撒布劑　◎制痒劑　◎頑癬藥　◎凍瘡藥　◎痔坐藥

小川醫學士編　家庭治療法（全一冊）　郵券にて金五拾錢を拂込あれば進呈す。

全國到る處の藥舖其他にて取次販賣す。最寄に取次店なきときは本舖より直送す。（郵券代用不苦）。取次販賣簡易。副業として確實適當。發賣品目錄及取次販賣規定申込次第進呈。

振替貯金口座東京七一〇　ミツワ石鹸發賣元　東京橫町　丸見屋商店　（3・1）

通俗太閤記

第七十八回

松林伯知講演 加藤由太郎速記

左「是はしたり、彼の御仁は駿府お館の御妹御を妻にいたし、今川の婿殿、清洲お館へ通ずる氣遣ひはない」九「證があるので、實は森氏の屋敷へ召され、戸部氏が清洲お館へ味方をして居る印にはお館上洛の節は笠寺の城を根據にするに相違ない、其の時突然城に火を放ち義元殿の首級を擧げるその手段は清洲お館とお約定になつて居るさうで」左「イヤ、そんな事はあるまい」九「論より證據、之れを御覽じろ」と取出した密書、九「お父上には戸部氏の筆蹟は御承知でござらう、私には分りませんが……」左「ドレ〳〵……ウム此の書面か」左馬之助見ると、紛

花は櫻木 壽司は吉野鮨し 京城南山町一丁目松與亭の右隣 折詰鮓盛 出前迅速 吉野壽司 電話本局二七四九番

田敷六郎殿、御久間右衞門殿御披露、戸部新左衞門としてある左「ウム、是は確に戸部の手蹟だな」押披らいて文意に眼を通して左「清洲お館より黄金の鎧を拜領いたした趣は謝狀だな」九「お父上、戸部の手蹟に相違ございますまい」左「成程論より證據は戸部の筆跡に相違ない」九「然らばお父上、如何計らひまする」左「是れは容易ならんことだ、速かに我等が駿府へ參り義元公へ申上げ、戸部を失きものにいたさなければならん、何しろ其方清洲へ立歸つて、色を變へてはならんぞ、我々の通じ居ることを清洲の人々に悟られては一大事ぢや、心得たか」九「委細承知仕りました」左「そこで又九郎次郎、其方へ言ひ聞かして置くが、近頃新參の成り上りであるが木下の猿面彼の猿者は中々の才物ぢやぞ、先頃も手柄を見現して大功を立てたと云ふ、爾來爽かに器用衆に勝れたる奴ぢや、彼奴に秘密を悟られるやうなことがあつてはならんぞ」九「それはお父上御心配御無用にございます」私は彼れに充分に眼を掛けてやりますので、彼れは私へ心を入れて居りますから大丈夫でございます、又我々の秘密を彼れに悟られるやうなことはいたしません」左「然し油斷のならんのは彼の藤吉郎といふ奴ぢや」油斷が出來ない處か、疾うの昔に藤吉郎のために自分等の機密をば見現されて居る、扨て九郎次郎は其儘清洲へ立歸つて參り、森三左衞門へ對して父に確と申付けた由を申上げる此方は左馬之助、早速支度をいたして直ちに駿府城へ罷り出で、尤も表向きではない。内々の對面、鳴海の城主左馬之助罷り出でたる由を義元公へ申上げる、義元早速目通り仰せ付けられた義「左馬之助、遠路大儀ぢやな」左「ハヽッ、君には御機嫌麗しき御尊顔を拜し大慶至極に存じ奉ります」義「ウム何か清洲の密事を申聞く參つたか」左「御意にございます、之れなる書面、御一覽を願ひたう存じます」義元公御前へ新左衞門の書面を差出した、今川義元之れを打眺めて居たが見る〳〵中に氣色を變へて義「ウム之は驚いた信長より鎧を貰ふた禮狀ぢやな」左「御意にございます、之は倅九郎次郎清洲の森三左衞門屋敷に呼ばれ、君の御上洛遊ばす節には笠寺城を根據として采配をお採り遊ばす、其節新左衞門城に火を放ち、お旗本の亂れる虛に付け入り君の首級を上げて之を清洲へ持來いたすと云ふ約束ださうにございます」義「ウム」左「萬一手違へ等あり、戸部の逃げることの叶はざる時には鳴海城へ逃げ來る、其時には左馬之助出張せよといふこと

名葉 松の薫 トキワ商會 明治屋 發賣元

龍山漢江通兵站町京城館裏角 外科、皮花科 泌尿器科 ヘイマ醫院 電話龍山八二四番

鞄 革具類 新調 修繕御好ニ應ズ 自轉車 京城本町二丁目 合資會社 丸喜商會 電話長京城本局九六五 振替口座京城二七三一

馬山より

◇天地皆な造化の筆や月の浦」とは勅題花本十一世不識庵秋嶺が馬山枕の際月の浦の風光に憬れての述懷である山紫水明の馬山に春暫づれぬ處の隙も稍の鳴も春らしき氣分に滿ち充ちて、櫻の梢は既に綻し初め芽ばみ櫻の蕾が三日か程には笑はすとす、馬山も將に花の季節に入りなむとして居る鮮やかな魚屋連盟に櫻の花の散見を公園でやつて送別した

◇四月の馬山は目の廻る程忙しいだらう、一日より青年會の發會式、婦人慈善會、馬鎭連合三州會それに繼ぐ釜山の觀櫻會の來馬、と次から次にと賑ふ馬山、だが併しうつかり浮氣に耽溺に花の影宿しなんで凡庸では過ごして居られぬ馬山の前途……皆く鎭昌鐵道問題、鎭海灣擴張問題、尊萬更お向ふ岸の火事とばかり眠つては居られまい、亞いで鐵道用地の擴張、體育校設置問題、慶南府組織員の改選とこれも次から次にと目の前にぶらさがつて居る重要事項、一

◇鬼角お互府民は結束が大事、見當違に關係のことでは馬山の將來は思ひやられる、日外道評議會に關聯で云々せられた松原議員も今度の師範校問題では馬山の爲め萬丈の氣を吐いたとのこと

◇貿易界の漁業問題で紛糾を切つた觀測振り元氣潑剌の職跡がほの見えて嬉しい、好期迹る此花季を利用し大に英氣を養ひ須らくスプリング式に反撥的に頭往獨步やつて欲しい、得むと欲すれば先づ與ふるだ、小さい問題はどうでも可なり出來得るものなら大きな土産を……

◇輸入奈良珍花種子 大阪府下池田町三花園にては未だ世に多く知られざる切花專用の珍草花輸入種子府り取揃へ五種を特に三錢切手五枚にて分與すると

曆

四月七日 舊曆二月二十二日 ▲八白▲猪飼丑寅▲土曜 ▲庚戌▲大安▲破▲胃宿

▼八白▲迂て濁に事を擧へ離迷ひを生じ易い日也目頂肝臍乾と東が吉

▼九紫▲持て餘した問題も難なく解決する日進むほど有利南と北が吉

▼一白▲念には念を入れて進まないと思はぬ損をする艮と南と北が吉

▼二黑▲何事も調子にはかとるが大利は望まれない日乾と巽が吉

▼三碧▲位ばかり高くて足元の危さを感ずるの日なり西と乾と壬が吉

▼四緑▲内輪に行ふて利益み過ぎては損也散財に注意西と乾と癸が吉

▼五黃▲穏かな日正しいことはどし〳〵と行ふて上首尾乾と東と巽が吉

▼六白▲目上の人の同情を得て出世の緒に就く吉日巽と壬と癸が吉

▼七赤▲焦慮つては事を大損じる大口の商取引は見合せ東と壬と癸が吉

關釜連絡船

釜山發 午前九時四十分 午後七時三十分 午後十時

六日 朝徳壽丸 夕昌慶丸 夜高麗丸

七日 朝景福丸 夕徳壽丸 夜新羅丸

八日 朝昌慶丸 夕景福丸 夜高麗丸

生殖器能衰弱と腦病 神經衰弱の分析化學より見たる「精液」と「腦漿」

戸塚醫學博士の 一回一錠「トツカピン」 ▽問題の文化的精力增進劑△

腦髓は冷し素麵の塊の樣な白いユブ〳〵したもので其の中に腦漿を含んで居る此の腦漿と精液とは化學分析上殆る其の成分の相同じきものである而して腦髓と生殖器との間は恰も地下の瓦斯管、水道管の如く迷走神經が直通連絡して居るのであるから房事過度、手淫は直く腦神經衰弱を招き又腦髓の過勞、神經衰弱が直に生殖器機能衰弱を招き互に密接の原因となり結果となり加速度的に衰退の一途を一進することは自然の理であります

房事過度、手淫が人體の精分を消耗し腦勞を來たすと同じ樣に腦髓の細胞成分も消耗物であつて餘計に頭を使へば使ふ程腦髓の細胞は消耗され腦漿が減損して腦力の疲弊を來たすのである故に房事過度手淫並に腦髓の過勞で神經衰弱、生殖器機能衰弱に罹り生理上に於て精力磨耗と云ふ大なる缺陷空虛が出來て衰弱して居るから其の補充埋合せをして回復を圖ることが現在焦眉の急務であります之をしないと頭内は益々朦朧となり頭の働きが鈍く精力微弱となりて殊に氣薄くダルクなり怜悧なりし青年俊才も遂に愚人の如く快活なりし雄辯家も不平グズ〳〵の人となり寛容烈しき人世の戰場に敗れなる落武者となつたり悲慘なる最期を遂げるの外はない婦人は活潑なるもヒステリーとなり加ふるに男女共人生無上の快樂も薄くし……失するに至るのであります

……位であつて誰でも少しづゝは罹りつゝあるからサツカリせず試みに注意してどらんなさい左の如き徴候に思ひ當りませんか

△遺精、夢精で身體弱り晝でも眠むたい

△男女性慾缺乏、感覺減少、早漏、陰萎になる

△頭内朦朧、元氣なく根氣薄く倦怠を生ず

△記憶力、思考力減退し頭の工合が遲鈍となる

△頭が重く氣が鬱ぎ頭痛や眩暈、動悸する

△頭が混亂し考が纏まらず感情激し易い

△身體が次第に瘦せ血少く容貌まで早老す

△婦人は手足冷え頭がガン〳〵血の道不順になる

之を打ちやつて居ると男女共性の機能が役に立たなくなり人生無上の快樂を喪失し生きて居てもツマラない身體となり或は色情狂となり日々頭がだん〳〵悪くなり腦病に苦しんだ擧句遂には白痴の如き低能になり或は危險なる氣狂ひにまでなる成るべく輕いうちに油斷せず早く全治されよ茲に醫界に盛んなる文化的藥物トツカピンあり

創製者 醫學博士 戸塚隆三郎

「トツカピン」價 廿五錠金三圓(試用分) 五十錠金五圓五十錢 百錠金十圓(大徳用) (一日三回用量一回一錠)

主治效力 生殖器衰弱 神經衰弱 精力增進 腦病、健忘症、早漏、陰萎、遺精、夢精、精力衰退、腦神經衰弱、ヒステリー、不眠

健康の男女も―常に服用すれば其衰弱を豫防し精力の虛耗を補ひ常に頭腦明晰、精氣旺盛、健康保持の秘訣也

發賣元 東京市芝區愛宕町二丁目一番地 丁子堂藥局 電話芝二四五五番 振替東京一八二五八番

特約店 東京＝神田錦町大木、瀬戸物町金澤、日本橋通二中田、神田橋本町高井、兩國玉置、横濱＝伊勢崎町櫻井、高原 大阪＝高橋、井平、小林、齊藤、京都＝田中、川杉、宮秋奥村 名古屋＝小林、飯田、荒川、平野＝其他各地問屋

日本全國各地及海外の名ある藥店にあり

一品切等の地は直接發賣元へ……前金注文送料不要……代金引替送料實費にて目立ぬ様包入名義で發送す

イヤでも治る 梅毒や淋病も

初めて恐染し當惑せる人、永年の痼疾に苦む人、氣候の變り目に色々或る慢性症に困難せる人々は其病名を記しハガキにて申込まれよ當所實驗研究に依る効力絶大然も安全迅速經濟を主とせる自家療法さ藥劑説明書を無代にて送呈す 東京向島小梅町東京化學研究所

仁川 電話四〇九番 佐藤病院 院長 ドクトル メヂチネ 佐藤小五郎 入院應需

色白くなる 色黒き方赤き方ニキビソバカス日にやけた御方は三錢切手封入御手紙下さい色白く美しくなる良藥を秘密に御知らせ致します 東京本郷湯島六丁目 久保とも子

時 時ナラ愛セラレヨ 凡テハ時間ノ正確ニ依テ支配セラル 本町二 村木時計店 電本四七一番

中古品通信販賣之元祖 他店より必ず廉價 新古洋服

紺セル○霜降セル○折衿三ツ揃 優等 金參拾五圓内外 上等 金貳拾貳圓内外 紺セル○詰衿上下揃 優等 金貳拾圓内外 中等 金貳拾圓内外

レインコート 金貳拾圓内外 セルインバネス 金貳拾圓内外 防水オーバー外套 金八圓内外 乘馬ズボン茶褐 金貳拾圓内外 紺セル長ズボン 金六七圓内外 盛夏用白地服上下 金拾圓内外

(定價表送呈) 品質優良價格低廉

以上物品に多く見本御注文被下度候 …… 古洋服ナツパ服○毛布○モジリ外套一式

東京市神田區東龍閑町電車通り 電話神田(壹千貳百○壹番) 振替口座東京(壹六九九八番)

Ⓜ米山萬次郎商店

實利と經濟 三菱セメント スラッグ煉瓦 耐火煉瓦 平壤池町 電話長七六〇番 森實商會 龜三

新裝成れるコーザンワイン

日新の機運に投ぜる清新優雅の意匠と葡萄酒中の葡萄酒として推獎さるゝ品質の優越……茲に内容外觀の双璧を得ました蜂印香竄葡萄酒は 彌原料を精選し益醸造を改善して 以て皆樣の御期待に背かざらん事を堅く御誓言申上げます

品質本位 蜂印香竄葡萄酒

▼毎食餞の一杯は直ちに血を增し肉を肥す

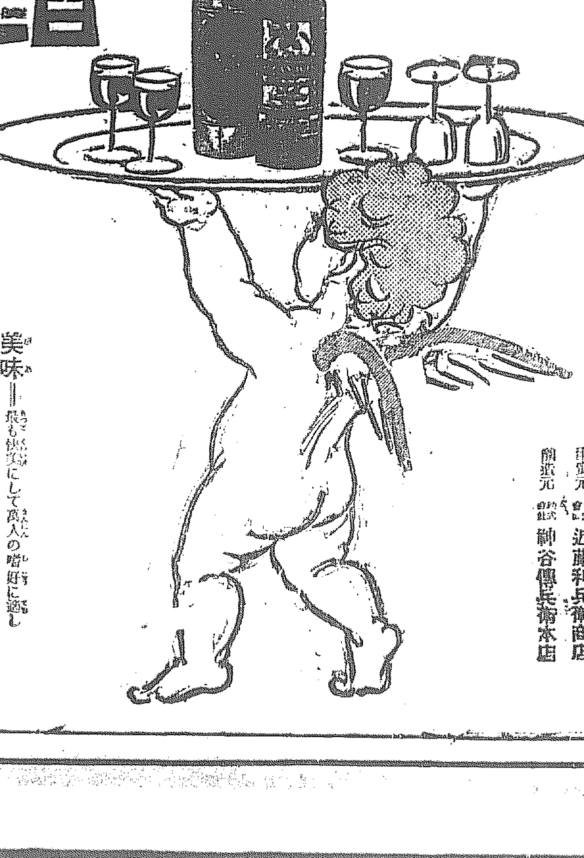

美味—最も快爽にして萬人の嗜好に適し

滋養—最も豐富にして氣力と體力を增す

醸造元 合名會社 近藤利兵衞商店 販賣元 合資會社 神谷傳兵衞本店

衞生的文化生活の必需品

お化粧の順序 カテイ石鹸 クラブ洗粉 クラブクリーム クラブ白粉 (花) (練) (白粉) クラブ煉紅 クラブ歯磨 美人

クラブ白粉

純眞の化粧美を發揮する計りでなく皮膚を保護してアレを防ぐにも著しい効果のあるのがクラブ白粉の一大特長であります

の純眞な化粧美に文化婦人の精錬された好尚が現れてゐます

聯合會と

鐵路青年會館に於て一日より四日迄の朝鮮聯合青年會第四回定期總會は……議の末了によつて五日更に延期す

……の際的となり居る青年黨との合同を喜ばず問題となりつゝある聯合會理事會中監督加入の制限問題に議せざる……

ち上りたる聯合會館に於て一日より四日迄……議長椅子を振り上げたる爲め此處に……議場は總立ちとなり……

外三四名の負傷者を出した……り鐵路は……に於ては高等司法係員全部……出張五ケ所の會場出口を閉鎖して……

し警備の警官……を聽取し……馬は門前……を禁じつゝあり

拳銃兇漢見

發砲―ピストルと彈丸を七十發を……したので重大事件に關係あらん……として大活動を開始した(東京電報)

て本年度コート開きを三日午後から……擧行―たかこれが國境地方に於けるコート開きの嚆矢で選手は一流を網羅し向警林廳稅關等の野次團も參加

×(長谷(稅關)―○(遠藤(製紙) ×(小野(稅關)―○(小林(師學) ×(村井(製紙)―○(川村(京日) ×(今川(製紙)―×(塚脇(師學) ○(三宅(師學)―○(武本(郵便) ○(劉(師學)―不(金子(營林) ×(町田(營林)―職(片岡(營林)

送別庭球戰 後援者として難力球からざる營林廳……俱樂部に於て……營口……庭球團の……内有志の紅白戰を試むるに決し三日午後二時より水……のグラウンドにて擧行した(營口)